

# Fiumicino

Marzo 2015 n° 84 distribuzione gratuita



## L'auditorium del mare

**Il Comune vuole acquistare l'ex centrale elettrica  
e trasformarla nella città della cultura**

*Cose Italiane*  
GIOIELLERIA

# VUOI AFFITTARE LA TUA CASA IN MODO SICURO?



## AFFIDATI A GABETTI FIUMICINO. L'AGENZIA IMMOBILIARE AL TUO SERVIZIO.

BANCA DATI CLIENTI PRE-QUALIFICATI | CONTRATTI | REGISTRAZIONI | RISOLUZIONI  
POLIZZE | CERTIFICAZIONI ENERGETICHE | URBANISTICA | CATASTO

AGENZIA FIUMICINO | VIA FIUMARA 24/A – TEL. 06/6584601 | INFO@GABETTIFIUMICINO.IT



[www.gabettifiumicino.it](http://www.gabettifiumicino.it)

### CHIEDILO A GABETTI

PER AFFITTARE O VENDERE CASA È OBBLIGATORIO  
L'APE (ATTESTATO DI PRESTAZIONE ENERGETICA)?

La legge 90/2013 prevede l'obbligo per chi vende o affitta un immobile di allegare al contratto l'Attestato di prestazione Energetica, a pena di nullità; Sono inoltre previste sanzioni a carico dell'agenzia che pubblicizza l'immobile senza l'APE.



## CERCHIAMO GIOVANI DINAMICI

DA AVVIARE ALLA CARRIERA  
DI AGENTE IMMOBILIARE

Offriamo stage iniziale  
€1000  
+ fisso  
+ provvigioni  
+ incentivi  
e corsi di formazione.

invia il curriculum a  
info@gabettifiumicino.it



**Parco Leonardo "Polis", Via Portuense, 6° P con affaccio verso il parco, ottimo stato, salone, cucina, disimpegno, 2 camere matr., 2 bagni, terrazzo mq 20, box auto mq 18, cantina. Cl.En. F / ipe 101 kWh/mq anno. Euro 249.000,00**



**Parco Leonardo "Polis", Via del Perugino, palazzina c/ascensore, 6° P affaccio esterno, ottimo stato, soggiorno con angolo cottura, camera, bagno, terrazzo mq 14, box auto mq 18 e cantina. Cl.En. F / ipe 75 kWh/mq anno. Euro 169.000,00**



**Parco Leonardo "Le Pleiadi" Via Oslo, 1° P luminoso affaccio esterno, ottimo stato, salone, cucina all'americana con penisola, camera, bagno, disimpegno c/armadi a muro, terrazzo mq 18, box auto mq 18 + cantina. Cl.En. F / ipe 90.4 kWh/mq anno. Euro 169.000,00**



**Parco Leonardo "Le Pleiadi", Via Copenaghen, 1° P con affaccio verso il parco, mq 90 ottimo stato, salone, cucina, 2 ampie camere, disimpegno, 2 bagni, terrazzo mq 28, box auto mq 21. Cl.En. F / ipe 84.2 kWh/mq anno. Euro 210.000,00**



**Fiumicino, ad. Via Valderoa, Attico in palazzina c/ascensore, panoramico, mq 135, con ampio ingresso, salone, cucina ab. c/camino, 3 camere, 2 bagni, ripostiglio, disimpegno, 2 terrazzi di mq 70 totali. Adibito attualmente a B&B. Cl.En. G / ipe 100 kWh/mq anno. Euro 275.000,00**



**Fiumicino, Via G. Giorgis ultima disponibilità, zona centralissima, palazzina c/ascensore, p. rialzata soggiorno, ang. cottura, camera, bagno, portico e giardino privato. Riscaldamento a terra. Cl.En. B / ipe 34.16 kWh/mq anno. Euro 155.000,00**



**Fiumicino, ad. Via Monte Solarolo, piccolo stabile, app.to 1° P mq 120, ottimo stato, salone c/camino, ampia cucina ab., 3 camere matr., 2 bagni, disimpegno c/armadi a muro, balcone mq 8, terrazzo mq 20. Cl.En. F / ipe 100 kWh/mq anno. Euro 225.000,00**



**Maccarese, Viale Tre Denari, in piccolo stabile, 1° piano mq 110, tripla esposizione, ottimo stato, ingresso, salone c/camino, cucina ab., 3 camere., bagno, soppalco, 2 balconi, corte privata mq 110 con 2 posti auto scoperti, entrata carrabile. Cl.En. G / ipe 155.7 Euro 179.000,00**



**Fiumicino, Via Arsia, vilino a schiera, arredato, due livelli, soggiorno, cucina a vista, camera matr. c/cabina armadio, piccola cameretta, 2 bagni, 2 terrazzi, corte mq 40, p. auto esclusiva. Contratto Transitorio. Cl.En. F / ipe 98 kWh/mq anno. Euro 700,00 mese / spese esduse**



**Fiumicino, adiacenze Comune, ultime disponibilità Uffici Nuovi cat. A/10 interamente cablati, a partire da mq 40, con balconi / terrazzi, cantina e p. auto coperto. A partire da Euro 110.000,00**



**Fiumicino, adiacenze Comune, ultime disponibilità Uffici Nuovi cat. A/10 interamente cablati, a partire da mq 40, con balconi / terrazzi, cantina e p. auto coperto. Da Euro 650,00 mese / spese esduse.**



 **EDILKAMIN**  
STUPE, CALDAIE, CAMINETTI

# IO SONO IL FUOCO

Scegli il tuo riscaldamento  
a pellet o a legna



**10 rate  
senza interessi**  
prima rata dopo 4 mesi,  
Tan 0,00, Taeg 0,00

**ROCCA**  
COMMERCIALE S.r.l.

Via Giorgio Giorgis, 195 - Fiumicino  
Tel. 06.65.22.806  
[roccacommerciale@libero.it](mailto:roccacommerciale@libero.it)





ANNO X n° 84  
Marzo 2015

**Direttore responsabile**  
Fabrizio Monaco

**Vice direttore**  
Francesco Zucchi

**Redazione**  
Via del Serbatoio, 26  
00054 Fiumicino  
Tel. 06.97.84.04.72  
Fax 06.97.84.04.79

**Hanno collaborato**  
Andrea Abbate  
Rossella Angius  
Matteo Bandiera  
Francesco Camillo  
Andrea Corona  
Paolo Emilio  
Aldo Ferretti  
Fabio Leonardi  
Roberta Menegazzi  
Rosangela Mollica  
Francesca Rocchi  
Anna Scudo  
Marco Traverso  
Gian Marco Venturi

**Fotografie**  
Stefano Manduzio  
Francesco Camillo  
Paolo Consalvo

**Pubblicità**  
Media Press  
Via Numana, 31  
Tel. 06.665.60.329  
e-mail: media.press@virgilio.it

**Progetto grafico e impaginazione**  
4DRG snc  
info@4drg.com

**Stampa**  
Das Print Srl  
Via Oreste Ranalletti, 8  
00166 Roma  
tel. 06.66181808

Negli articoli firmati gli autori esprimono la propria opinione, che può non coincidere con quella della direzione del giornale. L'invio di fotografie alla redazione ne autorizza la pubblicazione; articoli e fotografie inviate non verranno restituite.

Autorizz. del Tribunale di Civitavecchia  
n° 1 del 11-01-2007

Finito di stampare il 04/03/2015

## Sognare si può

L'Auditorium del mare può diventare realtà. Non sarà semplice arrivarci ma bisogna dare il merito a Montino di essere arrivato a buon punto quando in passato non ci si era nemmeno provato. Sarebbe un colpo straordinario riuscire a trasformare l'ex centrale disegnata da Morandi.

Il Porto commerciale sembra invece essere sprofondato nella nebbia, la procedura di infrazione aperta dall'Unione europea non fa ben sperare. Almeno si è sbloccato il dragaggio della Fossa Traiana, una buona notizia per i pescatori. Altro colpo straordinario è il finanziamento della Regione contro il dissesto idrogeologico, la strada argine finanziata sbloccherà anche i progetti di tante famiglie di Isola Sacra.

Anche l'inizio dei lavori per la ciclabile lungo via Coccia di Morto apre nuovi scenari, in bicicletta da Fiumicino fino a Focene, poi l'anno prossimo fino a Fregene e a Maccarese, davvero sembra un sogno.

Spazio in questo numero anche ad un pioniere come Sergio Rustichelli e alla storia della sua famiglia di grandi lavoratori. Ma anche alle nuove attività che aprono grazie al bando per i giovani. E a quelle che aprono comunque, ogni mese, grazie a persone che riescono ancora a sognare.

**Primo Piano** 6

La centrale della musica

**Portualità** 8

Commerciale nella nebbia

**Emergenze** 10

La strada anti esondazione

**Scempi** 20

Relitti sul Tevere

**Un caffè con...** 28

Mario Baccini

**Pionieri** 36

Sergio Rustichelli

**Imprese** 38

Il giro del mondo di Miceli

**Extra** 64

il mese del Nasello



# La città della cultura

L'amministrazione comunale è pronta ad acquistare l'ex centrale elettrica in via del Faro. Montino: "la trasformeremo in un Auditorium meraviglioso al centro della città"

di Fabrizio Monaco

**D**a quanti anni si parla del recupero dell'ex centrale elettrica in via del Faro? Tanti, troppi. Ma finora, al di là di qualche iniziativa privata, nulla di concreto era ancora agli atti. Le cose sono cambiate, l'amministrazione comunale intende procedere all'acquisto dell'edificio per poi ristrutturarlo e trasformarlo in un grande auditorium destinato a spettacoli, concerti, mostre d'arte e iniziative culturali. E non si tratta di mere intenzioni, la trattativa con Enel è conclusa ed è stato fissato il prezzo.

"La vecchia centrale di via del Faro è in uno stato di degrado e abbandono da troppi anni - conferma il sindaco Esterino Montino - recuperarla significa, come prima cosa, attuare un progetto di riqualificazione e ricucitura urbana. Ho sempre pensato che non fosse giusto lasciare questo straordinario

bene storico e patrimoniale nell'abbandono. Subito dopo l'inizio del mio mandato ho cominciato una lunga trattativa con i responsabili del patrimonio dell'Enel per riuscire ad avere questo spazio di 20mila metri quadri, metterlo a disposizione dei nostri concittadini, con l'obiettivo di costruire una vera e propria Città della Cultura. Non è stato semplice: all'inizio le parti erano molto distanti. L'Enel voleva oltre tre milioni di euro, ma alla fine riusciremo ad acquisirla subito dopo l'approvazione del Bilancio per circa 650mila euro. Sarà un luogo di aggregazione, un centro polifunzionale unico su tutto il litorale, aperto alla musica, al cinema, al teatro, a mostre di ogni genere - continua il sindaco -

potrà anche essere un centro congressi nel nostro Comune, a due passi da Villa Guglielmi e a 5 minuti dall'Aeroporto internazionale di Fiumicino. Avrà diverse aule multimediali e una grande sala per concerti ed eventi. Un "Auditorium del mare" al centro della città, sottratto a possibili speculazioni edilizie e restituito a tutti i cittadini del nostro Comune".

Esiste già un progetto preliminare di trasformazione realizzato da dei giovani architetti di Fiumicino, Edoardo Sborchia e Alessandro Sepe, che hanno fatto un ottimo lavoro, subito piaciuto all'amministrazione e al sindaco per come sono riusciti a intervenire in un complesso di alto valore architettonico come questo realizzato dall'ingegner Riccardo Morandi.

"In un contesto di grave crisi economica come quello attuale, abbiamo sem-



pre creduto come giovani architetti che il riuso e la riqualificazione di fabbricati abbandonati fosse la via migliore e più giusta da seguire – dicono i progettisti Sborchia e Sepe - Non più sfruttamento smodato del suolo, così come avvenuto negli anni passati e come ancora si insegna nelle università di architettura, ma piccoli interventi, a volte quasi chirurgici, sull'esistente, volti a creare, lì dove prima c'era il degrado e l'abbandono, nuovi spazi e nuovi usi, nuovi motori di aggregazione sociale”.

Nel rispetto dei caratteri originali dell'opera di Morandi, il progetto mira a colmare un limite evidente: la mancanza a Fiumicino di spazi di aggregazione e di incontro.

L'idea è quella di rendere la “centrale” il nuovo punto di riferimento per la vita della città e di creare un rapporto preferenziale con il sistema del verde di Villa Guglielmi, alla quale verrà collegata da un passaggio diretto.

L'ex centrale, isolata e messa in sicurezza la parte ancora attiva, anche per la sua vicinanza con Roma diventerà un auditorium per concerti di diverso genere, una vera e propria “Centrale del Suono”. All'interno ci sarà una grande sala a tutt'altezza che oltre ai concerti potrà essere uno spazio espositivo per eventi culturali, uno “spazio flessibile” richiesto dai tempi con una grande apertura a nord che servirà a filtrare una luce indiretta. Ol-

tre a quella principale, ci sarà un'altra sala più piccola da 180 posti a sedere per dibattiti, convegni, presentazioni. Al piano terra gli uffici e laboratori pubblici, adatti al “coworking”, la condivisione di spazi lavorativi. Esternamente ci sarà una grande piazza con spalti per musica dal vivo e cinema all'aperto, tutto circondato da aiuole e gazebo immersi tra essenze floreali. Dall'altra parte troveranno posto un centro ristoro con terrazza su villa Guglielmi e il parcheggio.

“Ci aspettiamo che questo grande intervento possa dare a Fiumicino un'identità culturale nuova – aggiungono i progettisti – rinnovare nel senso latino di rendere ancora una volta il nuovo, lo stupore e la curiosità, nel rispetto della tradizione e dei maestri che ci hanno preceduti”.

Il sindaco ha già fatto una stima dei costi che serviranno per demolire e ricostruire la centrale, circa 6 milioni di euro. “Oltre alle nostre risorse di bilancio, che abbiamo già preventivato - dice Montino - stiamo pensando ad una Fondazione di riferimento, un ente che con il concorso di soggetti istituzionali, risorse pubbliche e private, sia in grado non solo di concorrere alla realizzazione di questa opera straordinaria per il nostro territorio, ma anche di proporre poi eventi e iniziative culturali di grande respiro”.





# Porto, procedura di infrazione

Chiarito il problema del Porto commerciale, paralisi dovuta alla procedura di infrazione aperta dall'Unione europea nei confronti del Ministero dell'Ambiente

di Aldo Ferretti

**N**ella polemica nata tra Autorità Portuale e il comune di Fiumicino del mese scorso sono state dette tante parole. Ma l'occasione è stata utile per fare un punto sullo "stato dell'arte" di tutte quelle opere che sono in programma tra la Fossa Traianea e la riva del mare. Tra i sassolini che le parti hanno ritenuto di togliersi dalle scarpe, è stata lanciata anche qualche "pietra", preziosa per ricostruire i punti scatenanti il conflitto in cui i nodi si sono stretti. "Ricordo al Sindaco Montino - ha detto il presidente di Autorità portuale Pasqualino Monti - che il progetto della navigabilità del Tevere, ideato e promosso dall'Autorità Portuale, che ha indetto la conferenza dei servizi e che ha approvato lo studio di fattibilità, è stato inserito come parte integrante del primo stralcio del porto commerciale, trasmesso al MIT, con relativa delibera della Regione Lazio, per l'inserimento nell'allegato Infrastrutture al fine di riconoscere il progetto del nuovo porto quale opera strategica per il Paese... Abbiamo richiesto un finanziamento alla BEI per 147 milioni di euro, l'istruttoria è praticamente terminata, si tratterebbe di una delle pochissime opere portuali finanziate in Italia dalla Banca Europea per gli Investimenti - continua Monti - ma tutto è fermo per una procedura di infrazione aperta da Bruxelles a carico dell'Italia. Anziché alimentare sterili polemiche, chi veramente e concretamente vuole lo sviluppo di Fiumicino e la realizza-

zione del porto, a mio avviso dovrebbe fare fronte comune per agire presso il Ministero dell'Ambiente affinché la questione venga risolta, a livello nazionale e comunitario".

Ecco il punto che era uscito solo ufficiosamente nelle settimane scorse: il Porto commerciale è fermo per una procedura di infrazione aperta dall'Unione europea contro l'Italia in relazione alla direttiva "Habitat" che si riferisce alla salvaguardia della biodiversità mediante la conservazione degli habitat naturali, nonché della flora e della fauna selvatiche. Una vicenda tutta interna del Ministero dell'Ambiente dove si sono scontrate le visioni di due alti dirigenti che hanno formulato pareri diversi facendo scattare automaticamente la procedura di infrazione.

C'è poi la strada di cantiere del Porto commerciale che potrebbe intanto essere avviata, anche qui Monti chiarisce che il sindaco parla della strada di cantiere: "Gli vorrei ricordare come a seguito di numerosi incontri con il Comune in cui è stato condiviso il progetto da realizzare, dallo scorso mese di

giugno, l'Autorità Portuale - come scritto all'Ufficio Urbanistica del Comune - sia in attesa della delibera di giunta per avviare l'intervento".

Ulteriore fronte aperto è quello dell'ex delegato ai problemi della Pesca Luigi Satta che sullo scontro Monti - Montino ha rassegnato le dimissioni: "che birichini, ce l'hanno fatta sotto il naso. Il sindaco Montino e il presidente dell'Autorità Portuale Monti, ci hanno fatto credere di essere vicini alla rottura. E invece sotto sotto, l'intesa di fine anno sull'operazione dragaggio camminava senza che nessuno se ne accorgesse. Forse una figuraccia poteva essere evitata invece di far votare quell'ordine del giorno indirizzato a un'ipotetica uscita dall'Autorità, chiedendo il declassamento da porto dello stato a porto regionale". Satta ha comunque espresso soddisfazione per l'operazione di dragaggio del Porto canale come per la "demolizione del secondo plateatico usato per lo stoccaggio di quelle attrezzature depositate sulle banchine, oggetto di una cattiva immagine e di ostacolo ad eventuali passeggiate".





# Ritornano le draghe

Da aprile riprende il dragaggio del Porto Canale, decisione congiunta tra Comune e Autorità Portuale

di Matteo Bandiera / Foto Mino Ippoliti

**D**opo la tempesta sembra tornare il sereno tra il comune di Fiumicino e l'Autorità Portuale. Tanto che insieme, con una nota congiunta, hanno diramato un comunicato per far sapere che "sono iniziate le procedure di gara finalizzate al dragaggio del Porto canale di Fiumicino come già concordato alla fine dello scorso anno tra Comune ed Authority". "I lavori inizieranno ad aprile, non appena espletate tutte le procedure, e sa-

ree del canale che presentano criticità per la navigazione. I sedimenti prelevati verranno rilocati e utilizzati per il riempimento della vasca di colmata già esistente e dove dovrà sorgere il porto commerciale. Un'ottima notizia per i pescatori, i diportisti e gli operatori del settore che utilizzano il porto di Fiumicino. L'impegno del Comune e dell'Authority sarà quello di operare anche in futuro per la valorizzazione e lo sviluppo dell'area portuale con una partico-

torevolezza e determinazione in difesa dei cittadini così come ha fatto il nostro sindaco, Esterino Montino, si ottengono risultati concreti. Era da anni che Fiumicino attendeva il dragaggio dei fondali del porto canale con il rischio che ad ogni libeccata le barche si rovesciassero. Come assessore alle attività produttive sono particolarmente felice per il settore della pesca. Quest'Amministrazione, a chi la accusa di fare solo annunci, ancora una volta risponde con i fatti".



ranno finalizzati a un'opera che Fiumicino attende da molto tempo – dicono il sindaco di Fiumicino, Esterino Montino e il presidente dell'Autorità Portuale, Pasqualino Monti – L'impegno di spesa si aggira intorno ai 550mila euro e il progetto prevede il dragaggio dei fondali in prossimità della foce e nelle

lare attenzione alla realizzazione del nuovo Porto Commerciale".

"Il dragaggio in programma ad aprile, una volta espletate le procedure di gara del Porto canale di Fiumicino è un'ottima notizia – commenta l'assessore alle Attività produttive Anna Maria Anselmi – Dimostra che quando si agisce con au-

# Lo "sblocca" dissesto idrogeologico

Dalla Regione 6,2 milioni per le opere, in arrivo nuove idrovore e la strada argine a protezione dell'abitato di Isola Sacra che riduce del 60% il rischio esondazione

di Francesco Zucchi

**A**l di là delle pur legittime e comprensibili polemiche sulle cause e la gestione dell'emergenza alluvione dello scorso anno, non ancora del tutto sopite, non sarebbe stato pensabile attribuire alle sole casse comunali il compito di finanziare interamente tutte quelle opere strutturali in grado di risolvere alla base il problema. Con grande sollievo del Comune è così arrivato a inizio febbraio il piano della Regione Lazio per la difesa del suolo. E che vede tra le priorità proprio il territorio di Fiumicino, a cui vengono destinati 6 milioni e 200 mila euro dei 71,2 milioni ottenuti dalla Regione dal Piano nazionale previsto dal programma "Sblocca Italia" del Governo: tre milioni finalizzati a lavori di ristrutturazione e potenziamento dell'impianto idrovoro di Isola Sacra e tre milioni e 200 mila euro dedicati alla realizzazione di un argine a protezione dell'abitato sempre di Isola Sacra. "Oggi inizia un percorso concretamente molto importante che ci fa voltare pagina sul dissesto idrogeologico - ha dichiarato il governatore Nicola Zingaretti - vogliamo rimediare a quello che è stato uno dei crimini del dopoguerra, la distruzione della qualità del nostro territorio e soprattutto riportare serenità a tante famiglie di Roma e del Lazio. Questi 70 milioni sono destinati per opere a progettazione definitiva o presto definitiva, quindi per aprire i cantieri". Da parte sua, il sindaco Montino ha commentato così la notizia: "Il nostro Comune ha già destinato 250 mila eu-

ro per il potenziamento dell'impianto idrovoro di Isola Sacra, un contributo di solidarietà agli alluvionati, provveduto alla pulizia di tombini e caditoie e alla pulizia dei canali insieme al Consorzio di bonifica. Finalmente ora si può pensare a fare interventi strutturali importanti grazie a questa ritrovata sintonia istituzionale tra Comune, Regione e

rantire a migliaia di persone la sicurezza necessaria". Nel dettaglio, il progetto per la "strada-argine" alta 3 metri che correrà per 1,5 chilometri lungo la sponda destra del Tevere a protezione di Isola Sacra, da via Costalunga sino al Faro, è stata già appaltata dall'Ardis all'Ati formata dalle ditte Ciprini e Valentina srl. Un'opera che, una volta



Governo. Il tema ora è fare presto e bene superando ostacoli burocratici tipicamente italiani che rischiano di rallentare lavori improrogabili e urgenti. Non possiamo perdere ulteriore tempo per contrastare i rischi idrogeologici e idraulici del nostro territorio".

"Sono particolarmente felice - spiega l'assessore all'Urbanistica Ezio Di Genesio Pagliuca - che la Regione, il Presidente Zingaretti e l'assessore Refrigeri abbiano dato seguito alle nostre richieste di intervenire su una situazione che un anno fa, a causa degli allagamenti, ci costrinse a chiamare l'esercito. Mi auguro che questi fondi possano essere impiegati al più presto per ga-

conclusa, permetterà, come sottolinea l'assessore Di Genesio Pagliuca "di eliminare il rischio esondazione (R4) su oltre il 60% del territorio di Isola Sacra". Riguardo l'intervento sull'impianto idrovoro di Isola Sacra, grazie al finanziamento governativo il Consorzio di bonifica Tevere e Agro romano potrà portare a termine il riammodernamento della struttura, in particolare la sostituzione delle pompe di sollevamento che, come spiega sempre l'assessore Di Genesio Pagliuca "porteranno la capacità di scarico delle acque dagli attuali 2,700 a 5,700 litri/secondo, permettendo così un più rapido deflusso delle acque dai canali di scolo".





# EDILIZIA OGGI

[www.ediliziaoggi.it](http://www.ediliziaoggi.it)

COSTRUIAMO INSIEME A TE LA CASA DEI TUOI SOGNI

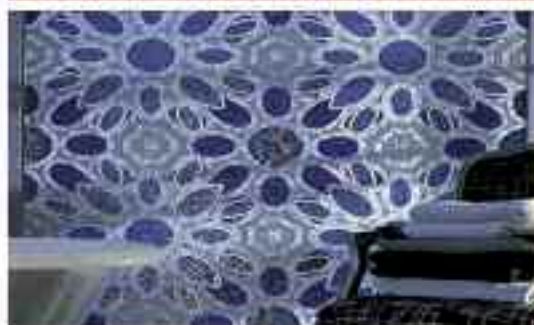

BAGNI



CUCINE



ACCESSORI



STUFE  
e  
CAMINI



Via Aurelia, 2381 - Loc. Aranova (RM) - Tel 06.6674639 - 06.6674910 - Fax 06.61774321 - [info@ediliziaoggi.it](mailto:info@ediliziaoggi.it).

**ORARIO:** Ferramenta Edilizia dal lunedì al venerdì 6:30-12:30 / 14-18:30 - sabato 7-13.

Showroom dal lunedì al venerdì 8-12:30 / 14:30-19 - sabato 8-13 / 15-19.

# Oleodotto, altro sversamento

Questa volta "il furto" in via del Lago di Traiano, a due passi dall'aeroporto e dal centro di Fiumicino, diffida di Comune e Capitaneria ad ADR e Raffineria di Roma

di Paolo Emilio

**N**uovo sversamento di carburante a Fiumicino. È successo la sera dell'11 febbraio in viale Lago di Traiano dove è stata riscontrata un'effrazione su una condotta sotterranea in corrispondenza di due tubi di scolo collegati con il canale delle Vignole. L'area non è molto distante dall'aeroporto, dalla Roma-Fiumicino e dalla via Portuense. "La segnalazione è arrivata intorno alle 20.40 da un cittadino sia al comando della Polizia Locale che al sottoscritto dopo che aveva sentito un forte odore di carburante - dichiara il presidente della commissione Ambiente del comune di Fiumicino, Massimiliano Chiodi, che è stato tra i primi a intervenire - Ho attivato subito la Protezione Civile e successivamente sono state allertate tutte le autorità competenti, tra cui Capitaneria di Porto, ADR, l'Eni, la Raffineria di Roma, la Seram. Il carburante usciva da un condotto che sembrava circoscritto, ma in realtà la fuoriuscita si trovava dall'altra parte della strada, all'interno di una recinzione ricadente nella proprietà probabilmente di ADR". "I litri di gasolio fuoriusciti a seguito dell'effrazione sono stati circa 6 mila, secondo le stime, ancora parziali, ottenute grazie all'incrocio dei primi dati - ha commentato l'assessore comunale all'Ambiente Roberto Cini - Desidero ringraziare quanti, fin dai primi minuti, sono intervenuti, oltre a Chiodi, la Polizia Locale, la Protezione Civile e la Capitaneria

di Porto. La macchina amministrativa ha funzionato a dovere. Si è contenuto al minimo il danno ambientale, anche perché in mare non è arrivato nulla".

"È evidente che c'è un problema di ban-



de organizzate, di vampiri di carburante che cercano di fare cassa e vagano indisturbati - sbotta il sindaco Montino - Individui che non si riesce a identificare e a bloccare. Sia l'Eni che la Raffineria di Roma devono garantire le condizioni di sicurezza per evitare un disastro ecologico. Per essere chiari: o le aziende che trasportano combustibile decidono di dotarsi di un efficace sistema di monitoraggio e di allarme che garantisca la sicurezza oppure, al di là del problema dell'approvvigionamento degli aerei, sarò costretto, attraverso un'ordinanza a tutela della salute e dell'incolumità pubblica, a procedere alla

chiusura degli oleodotti che attraversano il comune di Fiumicino. Non è possibile, ogni settimana, correre dietro alle effrazioni. Serve un sistema di sicurezza efficace che coinvolga anche Aeroporti di Roma. Anche lì qualcosa non ha funzionato, visto che il prelievo di carburante si è verificato all'interno del sedime aeroportuale, in un'area di proprietà di ADR e per di più al di là di una rete di recinzione dell'aeroporto".

Nelle ore successive "all'incidente" comune di Fiumicino e Capitaneria di Porto hanno predisposto una diffida congiunta nei confronti della società Aeroporti di Roma "affinché provveda a mettere in sicurezza l'area di propria competenza al fine di prevenire il pericolo di ulteriore intrusione ed effrazioni future" e nei confronti della società Raffineria di Roma affinché "provveda ad adottare urgentemente ogni misura atta a eliminare gli effetti dannosi già prodotti o potenziali e a prevenire il pericolo di

un ulteriore danno all'ambiente".

Nella diffida si fa presente che le due società dovranno predisporre in maniera congiunta ogni ulteriore misura atta a prevenire l'estensione del prodotto inquinante ed eliminare, nel più breve tempo possibile, gli effetti dannosi già prodotti lungo l'alveo del canale di viale del Lago di Traiano predisponendo con urgenza un piano per la bonifica e il ripristino dell'area contaminata. Si invita inoltre la società Raffineria di Roma a presentare "un piano per la messa in sicurezza degli oleodotti di propria competenza che attraversano il territorio di Fiumicino".





# Edilizia Silvestri

*Ne facciamo  
di tutti i colori*

Sistema tintometrico Colorstudio Evolution all'avanguardia per fedeltà cromatica e versatilità d'uso.  
Un sistema unico per solvente, acqua, interni ed esterni, decorativi e legno.



Distributore esclusivo di zona:



Via della Corona Australe, 3/5/7/9 Maccarese – Fiumicino (RM)  
Tel. 06.6678245 – 06.6679004 – Fax 06.6678736  
[www.ediliziasilvestri.com](http://www.ediliziasilvestri.com) - [info@ediliziasilvestri.com](mailto:info@ediliziasilvestri.com)



Edilizia  
Silvestri

# Via incroci e strettoie

Il nuovo Ponte della Scafa non risolve il caos lungo via dell'Aeroporto. La contromossa di Montino: "eliminare gli attraversamenti e allargare le strettoie"

di Francesco Zucchi



**C**on la sentenza del Consiglio di Stato dello scorso febbraio, che ha ribadito la validità della gara d'appalto che nel marzo del 2013 aveva affidato al raggruppamento temporaneo di imprese "Consorzio Sinercos" la progettazione e realizzazione dell'opera, sembrano ora definitivamente allontanati i pericoli di ulteriori ricorsi che possano impedire l'apertura dei cantieri per il nuovo ponte della Scafa. Visti i precedenti, però, il condizionale per quest'opera è sempre d'obbligo, come dimostrano le perplessità espresse da alcuni urbanisti all'indomani della sentenza sulle scelte tecniche approvate nel suo giudizio dalla Corte, e che di fatto hanno autorizzato le varianti previste dall'impresa vincitrice rispetto al progetto iniziale del professor Remo Calzona, adottato dal Dipartimento Sviluppo Infrastrutture e rispettoso delle prescrizioni provenienti dall'agenzia regionale difesa del suolo Ardis e dall'Autorità di Bacino del Tevere, varianti che secondo la Corte "non modificano la concezione strutturale globale dell'opera, la concezione estetica e l'inserimento nel contesto paesistico".

A spazzare via ogni dubbio su possibili nuovi intoppi è il primo cittadino di Fiumicino, che anzi annuncia il via ai lavori

entro la prossima estate. "Sono convinto che per quella data potranno partire i cantieri. Se le preoccupazioni si riferiscono alle due navi rinvenute nei lavori di sondaggio nei pressi dell'attuale ponte, il problema non sussiste perché ho incontrato l'assessore capitolino ai Lavori pubblici, Maurizio Pucci, competente per la progettazione oltre che stazione appaltante, e mi ha garantito che il nuovo tracciato verrà deviato per non interferire con quei reperti archeologici. E con il ripristino del finanziamento della Regione Lazio, ora sono di nuovo disponibili i fondi". Da quel fatidico giorno, le imprese avranno a disposizione 810 giorni "naturali e consecutivi" per la progettazione definitiva e l'ultimazione dei lavori del nuovo ponte a campata unica, lungo 285 metri e largo 20 metri che, come anticipato su queste pagine, sorgerà poco più a valle dell'attuale, per un costo totale di 32 milioni di euro.

La costruzione di un nuovo ponte a doppia corsia di marcia eliminerà finalmente la strettoia causa delle lunghe file che si sono sempre formate all'altezza del vecchio attraversamento, ma per rendere davvero scorrevole il collegamento tra Ostia e Fiumicino rimangono da risolvere altri importanti problemi di viabilità, in particolare la strettoia al termine del cavalcavia di viale dell'Aero-

porto all'altezza della deviazione per via della Scafa, e gli attraversamenti, sempre sullo stesso viale, con la viabilità locale, in particolare l'incrocio con via Trincea delle Frasche. "L'amministrazione è ben consapevole del problema - assicura il sindaco Montino - per questo abbiamo già pensato a un programma di interventi da realizzare in contemporanea con la costruzione del ponte e già presentato a Arsial e Adr, che vorremmo partecipe al finanziamento considerato l'alto valore che la strada ha per i collegamenti da e per l'aeroporto". Riguardo la strettoia sul cavalcavia, anticipa il sindaco, si agirà in due fasi; in una prima si cercherà di allargare la carreggiata per quanto possibile nelle condizioni attuali senza interventi strutturali, interventi invece previsti in una seconda fase con l'obiettivo di adeguare il viale alla doppia corsia di marcia, così com'è per il resto del suo tracciato. Riguardo gli attraversamenti, per eliminare il nodo dell'incrocio con Trincea delle Frasche si pensa a un cavalcavia leggero, mentre per il resto del tracciato che attraversa Isola Sacra è allo studio a una vera e propria rivoluzione nei sensi di marcia della viabilità locale, in modo da alleggerire il più possibile l'impatto del traffico cittadino su viale dell'Aeroporto.





## un altro inverno così?

**Risolvi una volta per tutte  
il problema degli allagamenti  
e delle infiltrazioni**

**ACQUA =**  
INDEBOLIMENTO STATICO DELLE STRUTTURE PORTANTI +  
DISPENDIO ENERGETICO ED ECONOMICO +  
MICROCLIMA INSALUBRE  
DETERMINATO DAL PROLIFERARE DI MUFFE

**abbiamo la soluzione definitiva  
chiamaci per un sopralluogo**



**GES<sup>®</sup>**  
costruzioni

Via Porto Recanati, 58  
00054 Fregene  
Tel./Fax 06.665.63.629  
www.gescostruzioni.it  
sogges@virgilio.it

Installatore Autorizzato



# In bici con il wi-fi

Aperto il cantiere per la pista di via Coccia di Morto, 5 chilometri da Fiumicino a Focene lungo il perimetro dell'aeroporto, con illuminazione e videosorveglianza

di Francesco Camillo

**S**ono stati inaugurati lo scorso 19 febbraio i lavori per la realizzazione della pista ciclabile su via Coccia di Morto che collegherà Fiumicino e Focene. Una forma di mobilità sostenibile e alternativa per tutti coloro che, per muoversi, vorranno utilizzare la bicicletta. “Questa di via Coccia di Morto – spiega il sindaco di Fiumicino, Esterino Montino – è una pista particolare per vari motivi: è un tratto molto importante perché è lunga 5 chilometri, ha una larghezza di 4 metri, è tecnologica poiché sarà controllata da 48 telecamere, ma è particolare anche perché corre lungo l'aeroporto, a due metri dalla rete di protezione del Leonardo Da Vinci, tanto che con l'Enac e Aeroporti di Roma abbiamo concordato che può essere destinata a eventuali mezzi di soccorso dall'esterno. Con quest'opera prosegue il nostro lavoro sul sistema della ciclabilità. Nei mesi scorsi abbiamo realizzato un lungo tratto di

pista sul lungomare di Fregene per poi iniziare quello sulla sponda del Tevere, da parco Leonardo a Portus i cui lavori, su lettera dell'Ardis, sono momentaneamente fermi in attesa della bella stagione per problemi legati a possibili piene del Tevere nel periodo invernale. Il percorso di Coccia di Morto – prosegue il sindaco Montino – si ricongiungerà con la pista di Fregene. Come ho annunciato più volte, l'obiettivo è quello di realizzare 24 km di piste ciclabili entro la consiliatura. Tutto il litorale, quindi, verrebbe unito da un lunghissimo percorso ciclabile che arriverebbe fino a San Nicola”.

“Il costo dell'opera, i cui lavori dureranno 150 giorni, è di 974mila euro – afferma l'assessore ai Lavori Pubblici, Angelo Carocchia – La pista sarà in bitume, rivestita con resina di colore rosso mattone, tipica delle piste ciclabili, con una linea longitudinale fosforescente. Sarà illuminata con lampioni a basso consumo, proiettati verso il basso, essendo a ridosso dell'aeroporto. Le telecamere saranno collegate con la sala operativa dell'aeroporto mentre il percorso avrà il wi-fi gratuito. La pista sarà transitabile dai mezzi di soccorso e avrà due uscite all'altezza di Focene, non appena il piano urbanistico prenderà il via. Avrà un corrimano di 5 chilometri, che garantirà maggiore sicurezza, mentre nel secondo tratto del costone realizzeremo una pista per i trattori del consorzio di bonifica che potranno passare su uno spazio a loro dedicato. Voglio ringraziare Enac e Adr che hanno collaborato con noi alla stesura del progetto”.





# Tek:

La Tua Casa dalla A alla Z



Stufe a Pellet,  
a Legna, Camini

Arredo Bagno

Pavimentazioni  
e Parquet

Ferramenta

Termoidraulica

Strumenti Professionali  
per il Lavoro

Antinfortunistica e  
Abiti da Lavoro

Materiali Edili



Falegnameria, Taglio Legno,  
Creazioni su Misura

Produzione in Sede di Grate,  
Persiane e Cancelli in Ferro

Duplicazioni Chiavi  
e Telecomandi di tutte  
le marche

Trasporti piccole, medie  
e grandi dimensioni

Tintometro in Sede  
con Colorazione Personalizzata

Legna da Ardere

Marmi e Pietre

[www.tekcostruzioni.com](http://www.tekcostruzioni.com) • [info@tekcostruzioni.com](mailto:info@tekcostruzioni.com)  
Via delle Pinne 30 Focene - tel. +39 06 65088166



sikkens

Let's Colour?

Herbol

PALAZZETTI  
IL CALORE CHE PIACE ALLA NATURA

DEWALT



Kapriol®

NOVELLINI



KERA KOLL  
The Glazing Company



EDILKAMIN  
TECNOLOGIA DEL PAVIMENTO

**PER LASCIARE  
LA TUA IMPRONTA  
SCEGLI**



**ANDREUCCI  
GOMME 1995** SRL

**OMAGGIO DONNA:  
PRESENTANDO IL COUPON PRESSO IL NEGOZIO  
CHECK-UP GRATUITO DELLA TUA VETTURA**



# ENTRA NEL MONDO



 **AUTOLAVAGGIO**

**PICCOLA MECCANICA** 

 **ASSETTI SPORTIVI**

**CERCHI IN LEGA** 

 **FINANZIAMENTI PERSONALIZZATI**

**PNEUMATICI DI TUTTE LE MARCHE** 

 **CONVENZIONATO CON LE MAGGIORI**

**SOCIETÀ DI LEASING** 

**ANDREUCCI GOMME 1995 srl**

**Via Portuense, 2385 - Fiumicino**

**Tel. 06 656048409 Fax 06 65048158**

**email: [info@andreuccigomme.it](mailto:info@andreuccigomme.it)**

# Il Cimitero delle Navi

Non si arresta il fenomeno dell'abbandono abusivo delle imbarcazioni lungo i canali della foce del Tevere.

Risvolti ambientali, culturali e legali

di Andrea Abate

**È** ormai divenuta una triste consuetudine quella di considerare i due rami del nostro amato fiume Tevere come "terra di nessuno", dove è possibile fare più o meno di tutto senza correre il rischio di essere ritenuti responsabili. Avviene quindi un fenomeno paradossale per il quale chi violenta il territorio, a proprio esclusivo vantaggio, non viene nemmeno chiamato in causa e lasciato tranquillamente "operare", mentre chi cerca invece di mantenere decoro e funzionalità viene posto sotto la lente di ingrandimento e a volte sanzionato.

Conosciamo bene, infatti, le realtà delle attività artigianali lungo le sponde del fiume che, giustamente, vengono monitorate severamente, sia in termini ecologici (scarichi, scarti di lavorazioni, contaminazioni), sia in termini di mantenimento delle caratteristiche fisiche degli argini e delle gole. Tutto ciò spesso trascende in un'ossessiva puntigliosa applicazione delle norme che, a scapito del territorio stesso, non ne permette neanche la normale manutenzione ordinaria. Basta vedere quanto tempo si è impiegato per l'inizio della protezione idraulica dell'isolotto di Tor Boacciana, ormai da anni in pesante erosione, che ne ha letteralmente "mangiato" circa 2500 mq.

In questo contesto generale si inserisce "perfettamente" la penosa consuetudine di taluni che, trasversalmente a tutto e a tutti, considerano il nostro corso d'acqua come cimitero di vecchie e meno vecchie imbarcazioni, abbandonate pericolosamente lungo gli argini, incuranti delle conseguenze di sicurez-

za e ambientali. Ricordiamo per i meno avvezzi che l'ormeggio delle unità, sia da diporto che da traffico lungo le sponde del fiume, è dettagliatamente regolato in generale dal diritto della na-

vigazione e in particolare dalle specifiche ordinanze locali della Guardia Costiera. Tale normativa cessa però la sua piena applicazione in caso di navi che perdano l'imprescindibile requisito







di navigabilità come, tra gli altri appunto, i relitti. Proprio avvalendosi di tale spiraglio normativo, che come di prassi nel nostro bel paese viene utilizzato per eludere il rispetto di una norma, numerosi armatori sconsiderati portano a morire le loro imbarcazioni lungo gli argini del biondo fiume inquinandone sia le acque che l'orgoglio storico.

Ricordiamo che la maggior concentrazione di relitti è individuata proprio in corrispondenza dell'Oasi di Porto avendone come massima espressione uno in particolare, dotato tra l'altro ancora di sigla e numero di iscrizione (targa n.d.r.), proprio all'ingresso principale degli scavi del Porto di Traiano; si è voluta forse sottolineare così la fine dei fasti dell'impero romano?

Se per qualcuno tuttavia tale panorama, passando lungo il fiume al tramonto di inverno, potrebbe assumere un aspetto malinconico e romantico, vi elenchiamo di seguito una minima parte delle sostanze rilasciate costantemente per decenni da queste simpatiche "espressioni antropologiche": piombo, amianto, solventi, carburanti, oli lubrificanti, detersivi, clorofluorocarburi. Sono solo alcuni dei più conosciuti elementi che costantemente vengono immessi nell'acqua e trascinati, grazie anche alla corrente costante, verso mare interessando spiagge e aree di pesca. Tali relitti non comportano altresì solo un problema ambientale ma di vero e proprio potenziale pericolo, sia per la navigazione che per l'eventuale trascinarsi da parte della forte corrente della piena verso l'area centrale del paese e i relativi ponti di collegamento. Come se non bastasse, inoltre, in un contesto di illegalità e indigenza, alcuni dei relitti non completamente sommersi sono stati colonizzati da senzatetto e clochard che spostano il problema da sicurezza generale a morale e umanitario.

Auspichiamo una quanto più rapida e definitiva soluzione a questo scempio ambientale e culturale che il nostro territorio decisamente non merita e che rischia di divenire un incentivo all'autoregolamentazione per tutti coloro che ancora vivono nella nostra comunità ignorando regole e principi morali.

# Cartoline al Ministro Franceschini

L'iniziativa del Comitato Promotore del Parco Archeologico:  
inviare 5mila cartoline per chiedere l'apertura dei siti  
di Fiumicino ora visitabili solo su appuntamento

di Andrea Corona

**D**opo aver raccolto e presentato 10mila firme al Presidente della Regione Lazio, Nicola Zingaretti – e che hanno avuto l'effetto di coinvolgere la Regione nella battaglia per

creare un sistema archeologico integrato fra il comune di Fiumicino e il X Municipio di Roma – è pronta una nuova campagna del Comitato promotore. Inviare 5mila cartoline al Ministro dei Beni Culturali, Dario Franceschini, per chiedergli di aprire i siti archeologici di Fiumicino oggi visitabili

solo su appuntamento.

"Apriamoli" è il titolo di questa campagna. Una cartolina verrà distribuita sul territorio con un messaggio prestampato e un francobollo da apporre. "È un obiettivo impegnativo perché chiediamo ai cittadini, non solo di firmarla ed andare ad imbucare la cartolina, ma di spendere 80 centesimi di francobollo per inviarla al Ministro. Ci rendiamo conto che in un momento di crisi come questo spendere dei soldi per una battaglia

è un sacrificio, però si è altrettanto convinti che rendere visitabili in modo continuativo più di 30 ettari di beni archeologici, come la Necropoli di Porto e i Porti imperiali di Claudio e Traiano per integrarli con Ostia Antica, vuol dire non solo avviare un'azione culturale di grande spessore civico ma anche risolvere le sorti economiche e dare lavoro a dei territori in difficoltà".

Il Comitato ha lanciato un appello a tutti i cittadini, al di qua e al di là del Tevere, chiedendo ai dirigenti scolastici di poter presentare la campagna ai ragazzi. Uno speciale appello è stato lanciato anche ai tabaccai, in modo da poter "in una sola mossa, prendere la cartolina, affrancarla e spedirla". E i tabaccai hanno prontamente risposto all'appello rendendosi disponibili nel collaborare all'iniziativa.



## Visite a Porti e Necropoli

Per gli studenti delle terze medie delle scuole

**A**l via la seconda edizione del progetto "Articolo 9", che vede coinvolti i ragazzi delle terze medie delle scuole Grassi, Porto Romano, Colombo, Maccarese, Torrimpietra e Lido Faro. "Il progetto è svolto in collaborazione con la Soprintendenza Speciale per i Beni Archeologici di Roma e coinvolge un totale di circa 800 partecipanti – spiega l'assessore comunale alla Cultura Daniela Poggi – prevede l'effettuazione, durante l'orario scolastico, di una serie di visite presso le aree demaniali dei porti di Claudio e Traiano e alla Necropoli dell'Isola Sacra. Lo scopo è quello di far conoscere ai nostri ragazzi un'importantissima parte del patrimonio culturale di Fiumicino".

La visita sarà preceduta da attività di laboratorio fotografico, lavoro che verrà poi messo a frutto durante le escursioni quando un fotografo professionista aiuterà i ragazzi a realizzare delle immagini di diverso tipo dei luoghi e dei beni archeologici che visiteranno. A conclusione del progetto sarà allestita una mostra fotografica con l'esposizione degli scatti degli studenti presso le sale di Villa Guglielmi.



# OGNI GIUNGLA HA IL SUO RE.

Specialista degli affitti e Re del mercato



**AFFITTASI**

Per districarti nella giungla del mercato immobiliare affidati ai professionisti del settore: **nelle oltre 300 agenzie Solo Affitti trovi sempre la soluzione giusta!** Da quasi 20 anni ci occupiamo esclusivamente di affitti, sia residenziali che commerciali offrendo l'assistenza contrattuale e fiscale, oltre a formule esclusive come affittosicuro che rimborsa subito in caso di morosità o danni e si fa carico delle spese legali. **Affittare è una cosa seria. Affidati al re del mercato: scegli Solo Affitti!**

**SOLO AFFITTI**

Franchising Immobiliare

Via Giorgio Giorgis, 202 FIUMICINO - Tel. 066522974  
Loredana 366.5829123 | Helga 366. 5829125

fiumicino@soloaffitti.it • www.fiumicino.soloaffitti.it



La Corte costituzionale bocchia le aliquote fissate dalla Regione sulle emissioni sonore provocate degli aerei commerciali, ripristinato il valore di 0,50 euro a tonnellata

# Iresa Lazio, doccia fredda

di Matteo Bandiera

**C**on la sentenza 13/2015, depositata lo scorso 13 febbraio, la Corte Costituzionale ha bocciato i livelli fissati dalla Regione Lazio della tassa regionale sulle emissioni sonore per i vettori aerei, conosciuta come Iresa, che erano entrati in vigore il 1° maggio del 2013. A sollevare il giudizio di legittimità costituzionale era stata proprio la Regione Lazio che era ricorsa alla Corte contro il decreto legge 23 dicembre 2013, n.145, recante "Interventi urgenti di avvio del piano Destinazione Italia" che aveva di fatto annullato il gettito previsto dall'Iresa. Come infatti si legge nelle considerazioni addotte dalla Giunta Regionale nel suo ricorso, "La di-

sposizione impugnata incide in modo significativo sulle entrate della Regione che con la citata legge regionale n. 2 del 2013 ha stabilito aliquote di imposta superiori rispetto al tetto massimo indicato dalla norma (per perdite quantificabili per la Regione Lazio in circa 40 milioni di euro). Restando invariata la facoltà di spesa della Regione, delimitata dal patto di stabilità interno, la disposizione incide negativamente anche sui saldi complessivi di finanza pubblica". Secondo quanto stabilito dalla legge regionale che aveva applicato l'Iresa, erano previste aliquote differenziate, variabili da un minimo di 1,60 euro sino a un massimo di 2,5 euro per tonnellata, da applica-

re agli aeromobili sprovvisti di certificazione acustica o non rispondenti ai parametri fissati dall'International Civil Aviation Organization (ICAO).

Con la sentenza della Corte Costituzionale si dichiara invece la piena legittimità del limite massimo di 0,50 euro a tonnellata fissato per l'imposta regionale sulle emissioni sonore degli aerei commerciali dal suddetto decreto legge n.145 del 2013 contestato dalla Regione Lazio. Limite che, secondo la Corte costituzionale, è stato invece fissato "al fine di evitare effetti distortivi della concorrenza tra gli scali aeroportuali e di promuovere l'attrattività del sistema aeroportuale italiano, anche con riferimento agli eventi legati all'EXPO 2015".

La bocciatura rappresenta una sconfitta per il largo fronte trasversale, tra politici di vario schieramento e associazioni territoriali, che per lungo tempo aveva sostenuto la necessità di una sovrattassa da destinare almeno in parte agli interventi di contenimento acustico per le zone esposte, in testa Fiumicino e Ciampino.

**ECO STORE**

**CARTUCCE e TONER per stampanti**

ecostore.it

...Inoltre con le nostre cartucce **RISPARMI** fino al **70%**

**FIUMICINO VIA DELLE OMBRINE 42/B**  
tel/fax 066505504 fiumicino@ecostore.eu

Beauty Art  
Atelier



Parrucchiere  
UOMO e DONNA  
Estetica • Dimagrimento  
Consulente d'immagine  
Look maker • Make up  
Servizio Sposa



artègo GUINOT  
hair professional

Via Trincea delle Frasche 110f  
Fiumicino - Roma  
fb: beautyartfiumicino  
tel. 06.6523461

NUOVA  
APERTURA



Via Della Foce Micina - Fiumicino  
(c/o palestra Village Fiumicino)  
fb: Village-Fiumicino  
tel. 06 6504 7411





**S**ono stati consegnati il 2 febbraio dal sindaco di Fiumicino Esterino Montino e dalla vice sindaco e assessore al Lavoro e attività produttive, Anna Maria Anselmi gli attestati ai vincitori del bando “Giovani e nuove idee d’impresa”, che ha previsto l’erogazione di contributi economici a fondo perduto per il sostegno allo start-up delle imprese giovanili. Alle nuove imprese sono stati assegnati contributi tra i 4 e gli 8mila euro, tutte formate da giovani che potranno così aprire le loro nuove attività. Cercheremo nei prossimi numeri di approfondire le singole attività presentando le principali, in attesa che venga completato l’iter di avviamento, intanto possiamo indicare almeno i settori nei quali opereranno. Il “Gruppo A.M.A.C. Soluzioni per la città”, è formato da giovani architetti. Il “Jolly Boat Tatoo Shop”, un negozio per tatuaggi, “M-Open Centro Sportivo” si occupa di promuovere lo sport attraverso un format itinerante. La “Beautyfab”, un portale dedicato alla bellezza e al benessere,

# Bando giovani, i vincitori

Contributo tra i 4 e gli 8 mila euro per l’apertura di dieci nuove attività nel territorio comunale

di Marco Traverso

non è un’una tantum, ma resterà per tutto il periodo del mandato. Le imprese che hanno vinto questo bando sono dieci su 26 che hanno presentato la domanda. Non si è trattato quindi di dare soldi a pioggia ma si è fatto un lavoro di selezione e verifica dei progetti, valutati da un gruppo di persone presieduto dalla dirigente del Bilancio, coadiuvata anche da esterni. A loro va il ringraziamento dell’ammini-

grazie ai risparmi sui costi della politica. Ovvero l’intero stipendio del sindaco e il 30 per cento degli stipendi degli assessori e della presidente del Consiglio. Ci auguriamo di aprire un percorso per tutti i giovani che vogliono iniziare un’attività innovativa con l’augurio che riescano a portarla avanti per tanto tempo. Aver dato la possibilità, in questo periodo, a tanti giovani di associarsi e aprire una nuova attività ha dato a loro e al-



“l’Agenzia dell’Economia Turistica”, una società che si dedica alla promozione del territorio. “Bistrot” un locale tutto dedicato ai prodotti naturali con corsi interni. “Doppionodo Creative Studio” è una società di grafica, “Green Power Bank” si occupa in particolare di efficienza energetica, “Un’amica al mio matrimonio”, un portale per sposi con consigli e indicazioni, così come “The Circle”, una piattaforma online che promuove i talenti locali. “Questo fondo – ha spiegato il sindaco di Fiumicino Esterino Montino –

strazione. È evidente che gli sbocchi occupazionali saranno frutto della capacità dei ragazzi di stare sul mercato del lavoro. Siamo orgogliosi di aver promosso la formazione e la crescita dei nostri giovani, di aver messo un’idea in campo contro la disoccupazione, volta al rilancio di un Comune che si adatta a ospitare piccole e medie imprese che decidano di investire sul nostro territorio”.

“Questo stanziamento – ha aggiunto la vice sindaco e assessore al Lavoro, Anna Maria Anselmi – è stato possibile

le famiglie una speranza per il futuro”. Di parere diverso l’opposizione: “Il bando giovani è sicuramente una iniziativa lodevole alla quale però bisogna dare un più ampio respiro – commenta Federica Poggio, consigliere comunale – Senza quella riduzione delle tasse alle piccole e medie imprese promessa dal sindaco in campagna elettorale e mai attuata, senza quegli interventi di snellimento delle pratiche, la valorizzazione dei prodotti locali, questa iniziativa, seppur bellissima, rischia di essere un palliativo o poco più”.

OCCHIALI DA VISTA • LENTI A CONTATTO • OCCHIALI DA SOLE • FOTOGRAFIA



**Ottica Attardi**

ci vediamo

**FIUMICINO**

via Formoso, 21a  
tel 066583866

**FREGENE**

viale Castellammare, 106b  
tel 066685555

[WWW.OTTICATTARDI.IT](http://WWW.OTTICATTARDI.IT)





# La sfida di Mario Baccini

Lanciare un movimento culturale tra Fiumicino e Civitavecchia di idee e proposte per lo sviluppo del litorale, aprendo ai giovani e alla società civile

di Andrea Corona

**M**ario Baccini è un politico di lungo corso del comune di Fiumicino. Al pari di Esterino Montino, è uno dei pochi ad avere un lungo curriculum con incarichi di rilievo nazionale. Deputato per ben quattro legislature, XII, XIII, XIV e XVI, ha ricoperto la carica di sottosegretario agli Affari Esteri, dal 3 dicembre 2004 all'8 maggio 2006 è stato Ministro della Funzione Pubblica e nella XV legislatura è stato eletto senatore e quindi nominato vice presidente del Senato. Nelle elezioni del 2013, decimo nella lista del Pdl romano, non è stato eletto.

**Ma che fa oggi Mario Baccini?**

“Attualmente sono Presidente dell'Ente Nazionale per il Microcredito, un ente di diritto pubblico e una istituzione promossa dal Segretario generale

dell'ONU. Inoltre sono impegnato nel sociale come presidente della Fondazione Foedus, che nasce dall'esigenza di creare una sinergia tra cultura, solidarietà e attività di impresa in Italia e nel mondo”.

**Ma viene spesso a Fiumicino e ogni volta le sue visite non passano inosservate...**

Questo territorio è nel mio cuore. Sono nato qui, i miei nonni durante la bonifica dalla Lombardia si trasferirono prima al Cantiere di Fregene, poi a Macchese. Al bivio dell'Aurelia per Fregene

una volta c'era la baracchetta di mia nonna la “Sora Maria”, dove i turisti da Roma trovavano un punto di ristoro prima di arrivare al mare.

**Come vede oggi questo territorio?**

Fiumicino è una città in controtendenza con il resto del Lazio e del Paese per le importanti prospettive di sviluppo di portualità, aerea e navale, e per le grandi potenzialità turistiche, comprese quelle del nord del territorio che troppe volte viene dimenticato. Devo essere franco, mi aspettavo di più dalla svolta promessa dalla nuova giunta Montino. Dopo 10 anni di governo Canapini, ottimo amministratore che ha permesso al bilancio di non andare in default, attendevo uno sforzo per il rilancio del territorio. Ci sono dei ritardi nel programma e l'obiettivo sembra ancora lontano.

**Ha qualche iniziativa in corso?**

Ho intenzione di portare avanti un progetto di sostegno dei comuni del litorale tra Fiumicino e Civitavecchia, una Fondazione al servizio dei cittadini, non sovrapposta alle amministrazioni ma di semplice aiuto.

**Per fare cosa?**

Permettere alle persone della società civile, che di solito non partecipano alle vicende pubbliche perché scoraggiate dalla presenza di gruppi di potere o affaristici, di dare il loro contributo in termini di idee, proposte, soluzioni. Menti, professionisti, esponenti del mondo accademico e della ricerca, tutti insieme per riprogrammare il nostro futuro

e dare una spinta propositiva e lungimirante a progetti troppo spesso asfittici e senza prospettiva.

**Un po' fumoso...**

Partiamo da una semplice considerazione, il territorio del litorale, da Fiumicino a Civitavecchia, si è contraddistinto per la “politica del metro cubo”, delle varianti urbanistiche, dei Piani regolatori. C'è una classe dirigente con la vocazione verso l'arricchimento che ha pensato di prosperare in qualunque modo. Bisogna con chiarezza porre fine a tutto questo. Puntiamo su nuovi rappresentanti, giovani in particolare, che si stanno dando da fare in tutt'altra direzione. Dobbiamo sostenerli, incoraggiarli e partecipare a questo programma di sviluppo sano del territorio che parte e deve trovare linfa sempre maggiore nella società civile.

**Ha in mente una nuova formazione politica?**

Non un nuovo partito politico ma un movimento culturale, cattolico, di idee, di proposte, per lo sviluppo, la libertà e la democrazia. Lancio una sfida ai giovani, a livello locale come nazionale: partecipi a questo progetto, in cui riunire persone con competenze diverse, per favorire lo sviluppo del territorio attraverso una nuova visione e progettazione. Tutto questo sempre nella prospettiva di aiutare le amministrazioni territoriali, senza sovrapporsi ad esse o “commissariarle”.

**Ci sarà qualche iniziativa che coinvolgerà Fiumicino?**

Dopo la presentazione del libro di Monsignor Toso con la partecipazione di 200 giovani, un primo nucleo di quel movimento cattolico giovanile a cui mi riferivo, prima dell'estate faremo una sorta di check al comune di Fiumicino per verificare a che punto si è arrivati con i programmi, quindi a settembre lanceremo definitivamente il movimento. Inoltre, come Microcredito abbiamo presentato il progetto La Buona Terra. L'obiettivo è quello di sviluppare competenze e capacità di tutti quei soggetti interessati al sistema microcredito per la progettazione e gestione di attività imprenditoriali in agricoltura sociale. Lo proporremo anche alla ribalta nazionale all'Expo di Milano e stiamo valutando anche l'idea di presentare un forum dedicato proprio nel comune di Fiumicino.



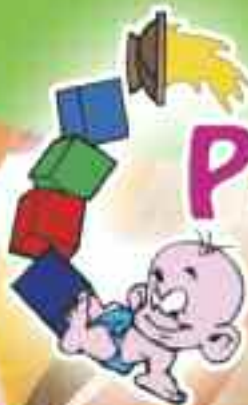

# PATATRAC

IL VOSTRO BENE PIÙ PREZIOSO IN MANI SICURE

sono aperte  
le iscrizioni  
al centro estivo e  
per l'anno scolastico  
2015/2016

- cucina interna
- ampio giardino esterno
- spazi a misura di bambino
- consulenza pediatrica
- consulenza psico-pedagogica
- personale esperto e qualificato
- offerta formativo didattica ricca e diversificata



Asilo nido e scuola dell'infanzia

Via delle Fisurelle, 33 - 00054 Fiumicino - Focene

tel. 06.6588062 - [www.patatrac.eu](http://www.patatrac.eu)



# A Fiumicino con la Lega Nord

Delusi da Forza Italia, alcuni consiglieri comunali guardano ora a Matteo Salvini per ricostruire il centrodestra

di Andrea Corona

**L'**avevano detto e l'hanno fatto partecipando alla manifestazione della Lega Nord del 28 febbraio a Roma. Delusi da Silvio Berlusconi alcuni consiglieri comunali guardano ora proprio a Matteo Salvini, "leader naturale", per ricompattare il centrodestra. A guidare il gruppo l'ex candidato sindaco Mauro Gonnelli e l'ex capogruppo del Pdl William De Vecchis. "Matteo Salvini è l'unico che si batte contro il governo Renzi che sta trascinando l'Italia alla rovina - ha detto Gonnelli al quotidiano Il Tempo - Salvini ha fatto uscire il partito dai vecchi canoni e dobbiamo capire cosa diverrà. Insieme a Fratelli d'Italia sono gli unici che hanno avuto il coraggio di criticare il governo. Il futuro del centrodestra? Un po' più moderato di Marine Le Pen e più attento ai problemi sociali. Se Salvini saprà in-

terpretare le istanze che arrivano dal nostro popolo deluso da Berlusconi e da Fini, mi vedrà al suo fianco".

Sulla stessa linea anche De Vecchis, approdato recentemente in Ncd: "Ho capito subito che non fanno un'opposizione seria quando ho visto il Job Act, deciso da Renzi e approvato da Alfano

senza fiatare. Poi ho incontrato sia Matteo Salvini che il sindaco di Verona Flavio Tosi. Hanno buone idee entrambi, spero la smettano di litigare perché la Lega ha grandi opportunità in Italia. A patto, però, di archiviare la secessione se vogliono i voti di Fiumicino e del Meridione".



# CONIAD

*Persone oltre le cose*

V.le Castel S. Giorgio, 215 - Maccarese - tel. 06 6678400

orario 8:30 - 20:30 - domenica 8:30 - 13:30

Via Coccia di Morto, 223 - Focene - tel. 06 65083107

V.le della Pineta - Fregene - tel. 06 61968339

orario 8:30 - 20:30 (7 giorni su 7)

PARCHEGGIO - LOCALE CLIMATIZZATO - PAGOBANCOMAT - CARTE DI CREDITO



DI STEFANO SANTI



**APRI GLI OCCHI  
NUOVI ARRIVI**

GUCCI  
RAYBAN  
ETNIA BARCELONA  
SWAROVSKI  
MARC JACOBS  
ITALIAN INDEPENDENT  
SISLEY (BY FEDEZ)

**SPECIALE  
100 FOTO  
10,90 €**

Via Torre Clementina, 44 tel. 06.65047771





## OASI Earth Hour

Quattro appuntamenti nell'Oasi di Macchiagrande sono in programma nel calendario eventi di Programma Natura. Domenica 8 marzo, "Blu... come il mare!", con l'arrivo delle belle giornate la visita a uno dei pochi boschi retrodunali rimasti intatti in tutto il Lazio per arrivare fino alla spiaggia e scoprire tutte le meraviglie del "Mare Nostrum". Domenica 15 marzo, "L'oro della terra", aiutati da un occhio esperto, grandi e piccoli, impareranno a riconoscere i minerali particolari e a distinguerne le loro proprietà; un piccolo laboratorio di mineralogia alla scoperta di uno dei tesori nascosti del nostro pianeta! Domenica 22 marzo, "L'unione fa la forza!", alla scoperta degli adattamenti di vita di varie piante e animali presenti in oasi e nel mondo e di come per sopravvivere abbiano bisogno di unire le loro forze. Per questi appuntamenti sono previste due partenze, alle 10.30 e alle 14.30, senza necessità di prenotazione. Sabato 28 marzo un evento d'eccezione, "Earth Hour: l'ora della Terra", con partenza unica alle 20.30, nella prima visita notturna dell'anno i visitatori si cimenteranno nell'allestimento e nella collocazione di rifugi per i nostri amici pipistrelli. Inoltre verrà allestito un labora-



torio per l'osservazione diretta degli insetti notturni, importanti bioindicatori dell'ambiente, l'appuntamento è alle 20.00 per un buffet di benvenuto. Infine, domenica 29 marzo, alle Vasche di Maccarese (con partenza unica alle 10.30 e obbligo di prenotazione) "I giganti del passato", una passeggiata tra immaginazione e osservazione diretta alla scoperta dell'evoluzione che ha caratterizzato il mondo dei volatili nel corso del tempo. Biglietti, adulti 10,00 euro; adulti over 65 anni: 8,00 euro; ragazzi tra 6 e 14 anni: 8,00 euro; soci WWF con tessera valida: 4,00 euro; bambini sotto i 6 anni: 4,00 euro; residenti comune di Fiumicino con documento valido: 4,00 euro. Info e prenotazioni: macchiagrande@wwf.it, info@programmanatura.it, tel. 339.15.88.245.

## VISITE Oasi di Porto

Solo visite guidate dedicate nel territorio comunale, quelle nel prossimo programma dell'associazione Natura 2000. Domenica 22 marzo, l'Oasi di Porto (entrata a pagamento). Sabato 28 marzo il Tour delle Torri di avvistamento Sud, mentre sabato 11 aprile, il Tour delle Torri di avvistamento Nord (vedi servizio nella pagina a fianco). Visite nella Riserva: contributo adulti €4,00 – soci gratuito – Iscrizione annuale all'associazione: € 20,00. Prenotazioni (entro 3 giorni precedenti): tel. 339.65.95.890 – natura2000@libero.it.



## FIERA Non solo cani

Alla Fiera di Roma, dal 21 al 22 marzo, appuntamento con "Non solo cani", un'occasione per favorire il confronto tra operatori cinofili ed esperti del settore con tutti per uno scambio di esperienze, esigenze e passioni. L'attore principale sarà il cane con la presenza di tantissime razze presentate da allevatori esperti. Non mancherà il lato più effimero, divertente e accessibile al grande pubblico con trofei di bellezza, agilità, prove di lavoro, obbe-

dienza, gara di tolettatura e dimostrazioni dei reparti cinofili dello Stato. Ci sarà spazio anche per altre specie di animali domestici con l'allestimento di una fattoria didattica, mostra di pappagalli, rettili e furetti. Dal 21 al 29 marzo, Casaidea, mostra dell'abitare, l'evento dedicato al mondo casa a 360 gradi. Prima data d'aprile, dal 9 al 12, Romics, la grande rassegna internazionale dedicata al fumetto, all'animazione e ai games. Info, tel. 06.65.07.4201- 300.



# Le Torri Costiere

Una due giorni tutta dedicata  
agli avamposti del litorale,  
il 28 marzo quelle a sud, l'11 aprile a nord

di Anna Consoli Scudo / associazione Natura 2000

**U**n interessante itinerario tra le torri di difesa costiera nel territorio della Riserva "Litorale Romano", rivivendo, attraverso le testimonianze di questi "Giganti silenziosi", le vicende plurisecolari che si sono succedute. Questo è lo scopo dell'Associazione "Natura 2000" che ha dedicato due giorni alla visita. Uno dedicato all'osservazione delle torri di avvistamento situate nel nord del comune di Fiumicino e l'altro a quelle situate a sud.

Dopo la caduta dell'Impero Romano (476 d.c.) ci fu un lungo periodo di tempo in cui fu impossibile arginare le scorrerie di barbari provenienti anche dal mare. Solo tra l'VIII e il IX secolo, in pieno Medioevo, si cominciò ad edificare delle torri costiere per le continue scorrerie dei Saraceni. Queste Torri erano dette "Semaforiche" perché, attraverso segnali luminosi, avvertivano gli abitanti dell'interno di un eventuale attacco così da poter fuggire o organizzare una difesa. Quasi tutte queste torri furono costruite su resti romani.

Con lo Stato Pontificio le torri costiere ebbero anche una funzione di difesa e furono adattate, con l'avvento della polvere da sparo, ad ospitare armi da fuoco. Per questo motivo il Papa Pio V Ghislieri, nel 1567, emise la Bolla "Constitutio de aedificandis turribus..." costringendo i numerosi nobili, proprietari di terre sulla costa, a costruire o riadattare le torri difensive. Nacque così un lungo cordone di torri sul litorale, collegate tra loro da segnali luminosi. Diminuito il pericolo delle invasioni, alcune di que-

ste divennero anche luoghi dove pagare le tasse, sia per la sosta che per il transito. Nel territorio della Riserva esistono ancora molte di queste torri, ognuna con la sua storia particolare e affascinante. Cominciando da nord troviamo la Torre Palidoro che segna anche il confine della Riserva del Litorale Romano. Eretta sui resti di una villa romana per difesa contro i Saraceni, venne riadattata con la piazza d'armi. È nota anche perché nel 1943 vi venne ucciso l'eroe Salvo D'Acquisto.

Più all'interno troviamo la Torre del Paggiacetto a pianta quadrata, avamposto a difesa del vicino Castello di Torrimpietra, di cui si tramanda la curiosa leggenda dei 99 folletti. La torre del Pascolaro invece si erge isolata nella campagna nei pressi di Tragliatella. È una torre medievale costruita nel XIII secolo per difendere il vicino Castello di Tragliata. Ultima delle torri nel nord del Comune è la Torre di Maccarese o Primavera costruita su resti romani alla foce dell'Arrone a Fregene. Avamposto del Castello San Giorgio, la torre è a pianta quadrata e fu rinforzata nel 500 con blocchi di travertino. All'interno la leggenda vuole che ci sia un percorso che passa sotto l'Arrone e arriva fino al Castello. Le torri nel sud del territorio si trovano maggiormente a Fiumicino e testimoniano la sua stessa storia.

La prima, la Torre Niccolina, fu costruita da Niccolò V (1450) nel luogo in cui si era sviluppato il primo nucleo di ca-

panne di pescatori che portarono alla nascita di Fiumicino. Segue la Torre Alessandrina fatta costruire da Alessandro VII nel 1662 come difesa sul mare. Dopo circa un secolo essa rimase arretrata dalla costa tanto che nel 1773 il Papa Clemente XIV ne fece costruire un'altra: la Torre Clementina. Oltre alla funzione difensiva quest'ultima fu anche adibita alla riscossione delle tasse sulle navi in sosta e al controllo delle merci. Purtroppo la torre è stata distrutta nel 1944 dai tedeschi e del suo aspetto se ne ha traccia solo nei dipinti dell'epoca.

Altre due torri, facenti sempre parte della Riserva, ma situate nel territorio di Ostia, sono ugualmente molto interessanti. La prima è la Torre Boacciana di epoca medievale sorta alla foce del Tevere su resti di epoca romana. Essa venne utilizzata come dogana pontificia dopo che la piena del Tevere del 1557 rese inutilizzabile il Castello di Giulio II. Con l'avanzare della costa Papa Pio V commissionò una nuova torre, la Torre S. Michele, a Michelangelo. Egli la progettò ma, a causa della sua morte, la torre fu costruita sotto la direzione di Giovanni Lippi.



Essa è a pianta ottagonale e si eleva su tre piani. Molto singolare è la terrazza con il pavimento obliquo, così da far scorrere i proiettili che arrivavano, e con una grande apertura circolare al centro larga 8 metri. L'Associazione "Natura 2000" organizza queste imperdibili visite sabato 28 marzo per le torri Sud e sabato 11 aprile per le torri Nord. Contributo: adulti € 4,00, soci gratuito. Informazioni e prenotazioni (entro il giovedì precedente), tel. 339.65.95.890, natura2000@libero.it.



# Il Carnevale a Mare

Il 22 febbraio è andata in scena la coreografica parata organizzata dalla Pro Loco, impareggiabile come al solito il lavoro di realizzazione dei carri

di Aldo Ferretti / Fotottica Aldo



**D**opo una settimana di attesa, finalmente domenica 22 febbraio è andata in scena la travolgente parata di carri allegorici del Carnevale a Mare della Città di

Fiumicino. L'evento, organizzato dalla Pro Loco di Fiumicino, era previsto per il 15 febbraio, ultima domenica di Carnevale. Tuttavia, a soli 5 giorni dalla sfilata sono state ri-

chieste delle certificazioni per la sicurezza dei carri, ora previste dalle vigenti normative. Per ottenere questa documentazione, una certificazione prevista da una nota del Ministero degli Interni e prescritta dalle autorità di pubblica sicurezza, è stato necessario rimandare; ma una volta messe le carte in regola e scampato il pericolo pioggia, domenica l'allegria si è impadronita del centro storico di Fiumicino.

Impareggiabile il lavoro dei vari gruppi che hanno realizzato i carri. Le imponenti strutture hanno lasciato a bocca aperta gli spettatori accorsi a vedere i carri già ad inizio percorso, lungo la via Portuense.

Il corteo è stato aperto dalla gigantesca Regina del Carnevale, realizzata dal gruppo scout MASCI. Il carro numero 1 proveniva da Maccarese, realizzato dal gruppo "Gli amici del Barone" era intitolato L'isola che non c'è. Col numero 2 ha sfilato il carro dal titolo Il fantastico mondo del cappellaio matto, dello storico gruppo "Gli amici del Carnevale". In terza posizione era il doppio carro Costruire è..., realizzato in tandem dai gruppi dell'asilo "L'allegro ranocchione" e "La filastrocca". Ultimo a sfilare il mastodontico carro articolato del duo "Carsetti-Polese", intitolato Quirianale.

Il corteo è uscito dal cantiere di costruzione della ditta Leonardo Costruzioni alle 15, in perfetto orario. Dopo una breve sosta nei pressi della sede comunale sulla via Portuense, i carri si sono diretti sulla centralissima via Torre Clementina, dove è iniziato il vero e proprio bagno di folla.



Fatta inversione in fondo a via del Canale, i carri sono ritornati sul percorso inverso, giungendo infine presso il palco con la giuria dove sono stati valutati e premiati.

Nell'ordine si sono classificati, al primo posto Costruire è... seguito a pari merito da Il fantastico mondo del cappellaio matto e l'Isola che non c'è. In terza posizione infine, Quirianale, il grande carro di satira politica.

Difficile come sempre, il compito della giuria, formata da un membro di ogni gruppo partecipante. Tuttavia per lo spettacolo offerto si può seriamente affermare che hanno vinto tutti. Presente alla manifestazione il vice sindaco Anna Maria Anselmi che ha premiato i vincitori. La Pro Loco ringrazia per la preziosa collaborazione la Croce Rossa Italiana, comitato locale, presieduto dal



dott. Stefano Salvinelli, la Protezione Civile, l'Associazione Nuovo Domani e l'Associazione Nazionale Carabinieri, sez. Vittorio Marandola di Fiumicino. Ringraziamenti vanno

inoltre alla Polizia di Stato, ai Carabinieri e alla Polizia locale, oltre agli uffici del SUAP, Sportello Unico delle Attività Produttive del comune di Fiumicino.

### ORARI

#### Ricevimento pubblico

Lunedì - Mercoledì - Venerdì dalle ore 9.00 alle ore 12.00

Martedì e Giovedì dalle ore 9.00 alle ore 12.00 e dalle ore 15.00 alle ore 17.00

Sabato dalle ore 9.00 alle ore 12.00

#### Sportello telefonico

Lunedì - Martedì - Mercoledì - Giovedì - Venerdì dalle ore 8.30 alle ore 14.30

**PIAZZA GEN. C.A. DALLA CHIESA, 10  
00054 - FIUMICINO (RM)**

tel 06/765024100 - 08

fax 06/765028595

<http://www.fiumicinotributi.it>

**FIUMICINO  
TRIBUTI**



# Il Bar Pasticceria Rustichelli

Un pezzo di storia di Fiumicino, un'avventura nata nel 1961 da una intuizione di Raffaele, sviluppata da Sergio e ora proseguita da figli e nipoti

di Francesco Camillo

**N**on è un semplice "Bar Pasticceria" quello della famiglia Rustichelli, ma un vero e proprio pezzo di storia di Fiumicino. Nato nel 1961 nell'attuale sede di via Giorgio Giorgis 25 grazie a una intuizione di Raffaele, il padre di Sergio. "Papà faceva lo spazzino mentre io a 12 anni già lavoravo all'Old River – ricorda Sergio – La sera fino a tardi mi occupavo della preparazione dell'impasto dei cornetti, mentre alle 5 del mattino ero già in giro con la bici a consegnarli". Gli inverni erano più rigidi di quelli attuali e lavorare era l'unica alternativa possibile; Sergio il suo lavoro l'ha sempre fatto con

passione, per questo ha riscosso uno strepitoso successo negli anni. "Ricordo che l'acqua potabile arrivava dal centro storico attraverso una tubatura che si trovava dove oggi è la passerella pedonale – dice – Le gocce che fuoriuscivano in inverno si ghiacciavano, come si gelavano i canali di Isola Sacra dove da bambino andavo a staccare i pezzi di ghiaccio da mangiare. Non c'era l'inquinamento di adesso, per questo si poteva fare".

Raffaele Rustichelli, prima di essere spazzino, faceva il contadino per i Torlonia. "La mia famiglia si è trasferita a Fiumicino

nel 1946, quando avevo 5 anni – continua Sergio – mio padre durante la guerra era a Civitavecchia quando per una bomba lanciata dai tedeschi è caduto giù da un solaio. Fortunatamente rimase vivo, ma per 30 anni è



stato costretto a portare un busto alla schiena. Al ritorno a Porto, dove c'era la tenuta Torlonia, non poteva più fare il contadino e così, grazie all'inserimento nelle categorie protette, prima si mise a pulire i bagni pubblici delle spiagge libere di Fiumicino, poi iniziò a fare lo spazzino".

Nel 1961, quando Sergio aveva raggiunto i 20 anni, arriva l'intuizione di Raffaele che si è rivelata vincente: quella di aprire una pasticceria al posto del garage per le auto in via Giorgio Giorgis. All'epoca gli unici locali simili erano a Fiumicino centro: Giardinetti, Old River, De Carolis e Paoletti. "Utilizzavamo una stanza come laboratorio - ricorda Sergio - successivamente è stato aggiunto anche il bar. Lavoravo tutta la notte fino



Raffaele Rustichelli

al pomeriggio senza mai guardare l'orologio. È iniziata così questa bellissima realtà. All'epoca la strada era sterrata, ho visto crescere intorno a noi Fiumicino".

Con impegno, passione e sacrifici, Sergio e la sua famiglia hanno costruito qualcosa di importante, grazie all'aiuto fondamentale di mamma Rosa Falsetti, scomparsa nel settembre 2012. "Era una colonna portante - si commuove Sergio al ricordo - Era lei ad aiutarmi appena abbiamo aperto l'attività e non ha mai smesso di farlo. Prima di aprire la pasticceria andava a prendere le uova dai contadini per poi andarle a vendere a Ostia, attraversando il ponte di fortuna realizzato con le tavole di legno.



il bar Rustichelli nel 1963

Era capace anche di arrivare al quinto piano di un palazzo solo per venderne due. Oppure andava ad aiutare mio nonno che aveva i terreni a Isola Sacra. E quando abbiamo aperto l'attività era lei che si caricava i sacchi di farina da 50 kg vista l'invalidità di mio padre".

Rosa è stata anche la prima titolare del "Bar Pasticceria", visto che all'epoca Sergio non aveva 21 anni, la maggiore età di una volta, e non poteva intestarsi l'attività. Nel 1962 Sergio ha conosciuto Nadia, una unione dalla quale sono arrivati i figli: Sabrina, Roberta e Andrea. Anche Nadia fin dall'inizio ha lavorato con Sergio, Rosa e Raffaele, che collaborava quando non era impegnato a fare lo spazzino. "Qui da noi abbiamo fatto scuola a tanti ragazzi - dice con soddisfazione Sergio - Poi ognuno ha preso la sua strada, una cosa che mi ha sempre riempito d'orgoglio. Anche Marcellino, che poi ha aperto la pasticceria in via Giorgio Giorgis, ha lavorato qui. E attualmente fa parte dello staff anche mio nipote Jacopo. Per crescere in questo mestiere oltre ai sacrifici ci vuole tanta passione".

La storia della famiglia Rustichelli è esemplare, la prova di come il sudore possa trasformarsi in qualcosa di solido e duraturo oltre i confini di Fiumicino. "Questa realtà ha avuto suc-

cesso grazie alla collaborazione di tutta la famiglia - sottolinea Sergio - Poi è nato mio figlio Andrea, che all'età di 7 anni ha iniziato a innamorarsi di questo mestiere. Per lui era un gioco stare nel laboratorio, ricordo che lo mettevo su uno sgabello e lui si divertiva con le formine a stampare i pasticcini. Ha sempre dimostrato una grande passione per questo lavoro e questo gli ha permesso di crescere professionalmente ed evolversi. È stato lui a dare un forte impulso alla pasticceria conseguendo un'infinità di attestati e diplomi". Un salto generazionale all'insegna della continuità e del rinnovamento molto gradito dai clienti. Una storia di successo destinata a continuare.



Sergio e Andrea Rustichelli



# Roma Ocean World

Doppiato Capo Horn per il suo giro del mondo  
in solitaria senza scalo, Matteo Miceli ad aprile sarà di ritorno in Italia

di Francesco Zucchi

**P**er capire quanto sia profonda la simbiosi tra Matteo Miceli e il mare, oltre alla sua storia personale, sono rivelatrici le parole con cui ha commentato il suo imminente ritorno al Porto di Riva di Traiano, da dove è partito il 19 ottobre scorso per realizzare il Roma Ocean World, giro del mondo in solitaria senza scalo a bordo della sua Eco40. “Dovrei arrivare a inizio aprile, nei primi giorni del mese, in tempo per fare la “Roma per 2” (regata in programma a Ostia il 12-19 aprile, ndr). So che sembra assurdo dopo un giro del mon-

do altri tre giorni di mare? Non me ne accorgerò nemmeno”.

Non è la prima volta che parliamo di Matteo Miceli, sia per le sue imprese sportive, recordman mondiale di traversata atlantica con catamarano sportivo di 20 piedi senza assistenza da Dakar a Guadalupe nel 2004/2005, velista italiano dell'anno nel 2007 e medaglia d'oro al valore atletico-sportivo 2010, sia per il suo forte legame con il litorale romano. Ostia, dove è nato nel 1970 e Fiumicino, dove nell'89 iniziò il suo apprendistato ai Cantieri Navali d'Este sino a diventarne socio e dove, ancora og-

gi, prosegue nella sua attività di progettazione e realizzazione di scafi sempre più performanti, compresa la Eco40. Doppiato Capo Horn lo scorso 16 febbraio, questo navigatore italiano a farlo in solitario, Miceli sta ora risalendo le coste prima dell'Argentina e poi del Brasile, superare per la seconda volta l'Equatore e tornare nell'emisfero nord a conclusione di un viaggio attorno al globo per circa 27.000 miglia nautiche che gli permetterà di raggiungere altri tre record. Compiere il primo giro del mondo in solitario senza combustibili fossili a bordo e quindi in autonomia energetica grazie all'ausilio di pannelli solari, idroturbine e generatori eolici; il primo giro del mondo in solitario in autonomia alimen-

tare. A parte il ricorso alla pesca e alle uova fornite dalla “Mora”, la gallina livornese sua unica compagna, la Eco40 è dotata di un orto, illuminato artificialmente e irrigato con acqua di mare desalinizzata, dove Matteo coltiva germogli di soia, lenticchie e grano; e il primo giro del mondo in solitario dall'Europa con un Class 40.

Non solo, grazie al supporto costante di tecnici e ricercatori e alla dotazione di sofisticate attrezzature, di fatto Eco40 è una piccola stazione meteorologica che fa il giro del mondo misurando in modo molto preciso, le onde, il vento, le correnti marine, la temperatura dell'acqua e dell'aria e la pressione atmosferica. Eco40, inoltre, è la prima barca al mondo che è stata trasformata in una boa onda-metrica e in una stazione meteorologica molto precisa in navigazione, perché le misure del vento eseguite a bordo vengono corrette tenendo conto dei movimenti della barca. Molti altri aspetti andrebbero raccontati di questa magnifica avventura, anche e soprattutto a livello umano, tra momenti di euforia e situazioni di pericolo in condizioni di mare estreme, ma a parte le interviste su giornali e via radio, come quelle rilasciate a Caterpillar su Radio2, per seguire quest'ultimo tratto di viaggio si può leggere il diario di bordo che Matteo posta quotidianamente su [www.matteomiceli.com](http://www.matteomiceli.com).

Augurandogli di incontrare sino all'arrivo condizioni come quelle del 1° marzo, “un'altra giornata spettacolare con un bel vento in poppa e lunghe planate, sole, caldo e un tramonto pazzesco”. E in attesa di poterlo incontrare di nuovo presto e festeggiarlo qui a Fiumicino per l'ennesima impresa che, c'è da giurarci, non sarà l'ultima.



do di 5 mesi, ma devo assolutamente farla con Paolo De Girolamo, (comproprietario di Eco40 e responsabile tecnico-scientifico del progetto, ndr). È una promessa ed intendo mantenerla. E poi oramai ho altri parametri per misurare il tempo. Cosa volete che sia-



Nautica • Imbarcazioni • Motori • Accessori



MARVEL

QUICKSILVER



MERCURY



Via del Faro, 60  
00054 Fiumicino (Roma)  
Tel. 066582868 r.a. - Fax 066582649  
[info@alimar.it](mailto:info@alimar.it) [www.alimar.it](http://www.alimar.it)

SAFF  
STARS



BLACK  
FIN

JONER  
BOATS





# In cammino verso il mondo

Leonardo Salsano, bagnino d'estate, viaggiatore e fotografo d'inverno...

di Francesco Camillo

**U**n bisogno, una passione, la ricerca profonda delle meraviglie che custodisce il nostro pianeta, non solo nei paesaggi, ma anche attraverso emozioni, incontri, storie, imprevisti e il fascino del viaggio zaino in spalla, costituiscono gli elementi essenziali per affrontare con curiosità e rispetto il cammino verso il mondo. Non in luoghi turistici o all'interno di alberghi lussuosi, ma dove l'uomo e la natura compongono un'armonia e una sincronia magica tra culture, riti e tradizioni millenarie le quali sopravvivono all'aspetto aspro che per noi la natura impone, spesso ai margini delle società o ai confini del mondo. È quello che fa Leonardo Salsano, residente a Focene, assistente bagnanti sul litorale d'estate, tra l'altro vincitore di una edizione del Memorial Adolfo Carta a Maccarese, viaggiatore e fotografo d'inverno. "Non sapevo che in una terra così lontana, all'epoca dei miei quindici anni, i miei coetanei che abitano la Papua Nuova Guinea praticassero i riti di iniziazione incidendosi la schiena in un clima ancestrale, per raffigurare la propria pelle come quella del coccodrillo, in testimonianza e onore del passaggio adolescenziale, mentre io percorrevo con la mamma i sentieri sterrati della pampas argentina, in viaggio per ricordare e ammirare le emozioni e le storie della sua gioventù - racconta Leonardo - Partimmo da Cordoba e con un pulmino attraversammo mille chilometri tra la natura sconfinata, arrivando ventiquattro ore dopo alle imponenti cascate di Iguazù, al confine con Brasile e Paraguay. Alle porte della selva, in un momento di sosta,

apparvero avanzando albero per albero dei bambini Indios, nudi, timidi e allo stesso tempo incuriositi di interagire con noi, dallo sguardo profondo e intenso. Rappresentarono per me, anno dopo anno, il desiderio e la curiosità di conoscere le meraviglie e gli sguardi del mondo". Anche per questo il suo lavoro è considerato una passione per il bisogno di mantenere un contatto con la natura. Alla sua vocazione per i viaggi, ha poi legato la fotografia per prestare i suoi occhi a chi in certi luoghi non avrà mai l'occasione di andare. "La mia prima esperienza forte in solitaria, fu in Indonesia quando avevo venti anni - dice Leonardo - Sono partito con la tavola da surf e la prima macchinetta fotografica acquistata per pochi soldi nel viaggio precedente a Tenerife. Partendo solo mi sono reso conto che è stato più facile, entrare in contatto con le

curiosità e affascinato dalle antiche culture Maya, dalla misticità del Chiapas e dalle spiagge paradisiache dello Yucatan. In bus da Città del Messico è arrivato fino alla frontiera col Guatemala. Finito un cammino ne comincia un altro ed ecco Leonardo andare in Madagascar, Laos, India, Papua Nuova Guinea e Namibia. "Ogni luogo custodisce le sue particolarità e bellezze e per questo non è possibile stabilirne una classifica, insomma ogni viaggio è una storia, un'emozione diversa - sottolinea Leonardo - In India è stato un viaggio particolare. Le contraddizioni, la commistione di culture, religioni, colori si alternano, dal caos frenetico delle città, al silenzio estremo e al rispetto dei momenti sacri della vita. Mi hanno spiazzato, ho incontrato tante realtà e l'impatto è stato devastante al di sopra di ogni aspettativa. Dove si corre il rischio spesso di partire per cercare delle risposte e si ritorna invece con altre domande alle quali ho saputo dare risposta solo dopo aver contestualizzato le emozioni e aver raggiunto una consapevolezza che mi ha fatto crescere molto. Non è stato da meno il viaggio in Papua Nuova Guinea, per un mese intero immerso nella foresta vergine di un luogo paradisiaco, lontano da ogni forma di contatto esterno, ai confini del mondo alla ricerca degli ultimi cannibali. A volte si parte con l'idea di poter insegnare qualcosa o regalare soldi, ma in realtà nello stesso momento, queste comunità, mi hanno insegnato a godere della grandiosità di una



comunità locali con cui tutt'ora conservo amicizie". Successivamente è stato in Messico in

vita apparentemente semplice". Ogni viaggio è documentato con storie e fotografie che per Leonardo non devono



necessariamente focalizzarsi sulla ricerca della perfezione tecnica, ma anzi devono riuscire a suscitare grandi emozioni interiori. La capacità estetica e tecnica cresce contestualmente alla consapevo-

kon al collo. Dall'estremo sud dell'India, precisamente dallo stato del Kerala, per raggiungere con mezzi locali il Nepal per proseguire poi in Bangladesh, Birmania, passando quindi in Thailandia, per rag-



lezza e in relazione al rapporto con se stessi, con gli altri e con la natura stessa. Per questo ha deciso di non fare corsi, "perché la fotografia rappresenta un'arte dove ognuno dovrebbe essere libero di essere se stesso". Sempre con rispetto verso quelle comunità che spesso in Africa considerano l'immagine come un furto alla propria anima. Dopo tutte queste esperienze di viaggio, Leonardo ha pronto un progetto che lo vedrà percorrere più di diecimila chilometri con la Ni-

giungere il delta del Mekong in Cambogia, risalendo il Vietnam per poi riscendere il Laos in navigazione attraverso le acque del Mekong River. "Con questo progetto, nel mio piccolo, vorrei catturare, diffondere e testimoniare emozioni, momenti che possano trasmettere attraverso immagini, diari di viaggio, storie, incontri didattici, proiezioni culturali con un coinvolgimento visivo e radiofonico prima e durante il viaggio e dopo con l'obiettivo di rendere partecipe all'espe-



rienza anche chi mi segue da qui, partecipando agli incontri via web e la trasmissione di reportage con la possibilità di uno scambio interculturale in diretta tra scuole lontane - spiega Leonardo - In treno, in bus, a piedi e lo stretto necessario per affrontare zaino in spalla questa fantastica avventura di oltre diecimila chilometri per conoscere da vicino la cultura, le tradizioni antiche e profonde del continente asiatico". Leonardo presenterà questo progetto e le esposizioni dei viaggi precedenti presso le strutture balneari del comune di Fiumicino, con incontri e proiezioni, volti anche alla ricerca di sponsor e fondi per la riuscita dell'iniziativa: "Il cammino Indocinese". Un cammino attraverso l'Asia per scoprirne e diffondere la bellezza e l'importanza della pluralità culturale e abbattere il muro del pregiudizio godendo delle risorse positive della globalizzazione.



# Orto Attivo

Il primo orto urbano multiculturale a Fiumicino,  
una iniziativa della cooperativa integrata Mobi.Di.

di Francesco Zucchi

**Q**uando, a fronte dei continui scandali sullo sperpero di denaro pubblico, se ne ha un esempio contrario, i benefici diventano subito evidenti non solo per i destinatari ma per tutta la collettività. Artefice di questo piccolo ma significativo miracolo dei giorni nostri è stata la cooperativa sociale integrata Mobi.Di. che, grazie a un finanziamento per un anno della Provincia di Roma e al terreno dato in comodato d'uso gratuito dal comune di Fiumicino, ha avviato nel 2013 in via Monte Solarolo "Orto Attivo", il primo orto urbano multiculturale a Fiumicino. "Il finanziamento della Provincia è terminato a maggio 2014 – spiega la presidente di Mobi.Di. Barbara Badaracco – ma "Orto Attivo" ora è in grado di andare comunque avanti grazie al piccolo contributo mensile versato da chi ha avviato il proprio campo".

Sono dodici al momento gli appezzamenti da 50 mq gestiti da famiglie di Fiumicino ai quali si affiancano i due gestiti direttamente dai ragazzi in uscita dai percorsi di recupero e altri quattro destinati a persone con disagio segnalate dai Servizi Sociali, tutti coltivati secondo i principi dell'agricoltura biologica e biodinamica. "Il progetto ha permesso di coinvolgere 15 persone in carico alla cooperativa per problemi di dipendenza patologica e che, grazie a un percorso integrato con l'ortoterapia, hanno sviluppato capacità e competenze specifiche che mettono a frutto nella serra di via Pesce Luna, sede della cooperativa. In serra vengono attualmente coltivate molte varietà di prodotti locali poi impiegati sugli orti; stiamo creando una sorta di "banca dei semi"

con tante varietà ormai rare, utilizzate da chi coltiva il proprio spazio in via Monte Solarolo e acquistabili presso la nostra sede. Grazie a questo progetto – aggiunge Barbara – si è avviato un significativo processo di costruzione di una socialità sana tra i ragazzi, tutti residenti a Fiumicino e con alle spalle un passato di disagio ed emarginazione, e un importante abbattimento del pregiudizio degli abitanti del territorio". Oltre a rappresentare un notevole risparmio in termini economici per chi coltiva, in particolare per le famiglie numerose e disagiate, "Orto Attivo" è concepito come luogo di incontro e di integrazione aperto a tutti, con un punto ristoro e un'area dedicata ai bambini. Lo spazio si apre al territorio in occasione di eventi e iniziative, a cui cittadini di ogni età partecipano numerosi, come la Festa di Primavera del prossimo 28 marzo. Una giornata, come sempre a porte aperte che, nella mattina a partire dalle 10.00, sarà dedicata alla spiegazione di come realizzare, anche a costo zero, gestire e utilizzare correttamente una compostiera usufruendo, come ricorda Mobi.Di., di uno sconto sulla Tari comunale. Dopo il pranzo sociale, allietato da stand gastronomici, produttori locali e tanta musica, la giornata proseguirà dalle 15.00 con il laboratorio gratuito di pittura naturale per bambini e per la creazione di giocattoli con materiali di recupero. "Visti i risultati raggiunti

con "Orto Attivo" – conclude Barbara – e il numero crescente di domande di partecipazione, speriamo di poter presto ottenere dal Comune altro terreno da destinare a nuovi orti e poter così anche aprire un piccolo mercato dei nostri prodotti". Fondata nel '98, la cooperativa sociale Mobi.Di. ha dato vita nel corso degli anni a numerose iniziative ed è attualmente attiva in diversi altri progetti di supporto per affrontare vecchie e nuove dipendenze e disagi, come quello della "socialità solitaria", nell'efficace definizione di Barbara, di chi è ormai recluso in mondo solo virtuale. Nell'ambito della prevenzione, sempre molto frequentati e aperti alla libera partecipazione sono, ad esempio, i corsi di sostegno alla genitorialità che si svolgono negli istituti scolastici di Torrimpietra e del Baffi di via Bezzi, o i laboratori di teatro e web con i ragazzi delle Medie e delle Superiori della zona Nord e Sud del Comune, che porteranno alla realizzazione di flash mob sul territorio e alla creazione di un blog per il racconto delle esperienze dei giovani completamente gestito dai partecipanti. La cooperativa interviene sul disagio attraverso la Bioenergetica, la terapia familiare e i gruppi di auto aiuto, ma anche promuovendo su tutto il territorio una cultura dello scambio del rispetto e della solidarietà. Per tutte le informazioni sulle attività della cooperativa sociale, [www.mobidi.org](http://www.mobidi.org), tel. 06.65.04.81.52.



# Farmacie Comunali

ISOLA SACRA - ARANOVA

Via della Scata, 145/d - 00054 Flumicino - Tel. 06 65.03.61.38  
farmacom.flumicino@libero.it



## BANCO FARMACEUTICO *permanente*

vi diciamo di più alla pag. 50

  
Andiamo in  
**Madagascar**  
a consegnare medicinali



# L'età dell'innocenza

All'Istituto G.B. Grassi il ciclo di incontri rivolti ai ragazzi contro i pericoli del web, per imparare a denunciare molestie, cyberbullismo e denigrazioni

di Francesca Procopio

**R**apiti dalla rete dove si gioca ma non solo. E sedotti dal web senza rendersi conto che parole e immagini possono anche distruggere, annientare. Così pure i ragazzi di Fiumicino, dati e cronache alla mano, confermano il grido di allarme per una navigazione spregiudicata, in una giornata di febbraio dedicata dal Ministero dell'Istruzione e dalla Commissione Europea proprio alla

Ed è emerso anche questo. Nelle diverse scuole gli alunni hanno voglia di raccontarsi e fare domande. Le loro storie parlano anche di pesanti atti di bullismo e molestie subite. "Le caratteristiche di questi incontri – precisa Carla Nelli, Preside dell'Istituto G. B. Grassi, che pure quest'anno ha accolto il progetto – dovranno essere l'ascolto, la partecipazione attiva dei ragazzi e la successiva riflessione con elaborati anonimi at-

cio e di gioco d'azzardo in rete, di fumo, droghe e alcol fra i giovani, di violenza sulle donne, di femminicidio, di pedopornografia e di tutti quei reati nei quali più facilmente inciampano i giovani che ne ignorano leggi e conseguenze. E proprio per una più incisiva informazione in alcune circostanze saranno presenti, come già in altri incontri in passato, personale della Questura di Roma – Commissariato di Polizia di Fiumicino e professionisti del settore.

L'obiettivo è quello di stimolare le vittime di ogni età a uscire dal silenzio e denunciare molestie e denigrazioni che possono derivare da un uso del web incondizionato. Nonché "ricordare" a chi compie un'azione sbagliata, che potrebbe commettere gravi reati ed essere giuridicamente perseguibile. I numeri non sono confortanti se si pensa che la quasi totalità degli adolescenti coinvolti naviga senza proteggere i propri dati personali. Una buona percentuale di loro non si crea molti scrupoli nel fornire ad un "amico" conosciuto sui social il numero di telefono o l'indirizzo di casa e, ancora peggio, a incontrarsi con la persona contattata in rete. "Ho detto dove abitavo in chat – continua un altro ragazzo – e qualche giorno dopo, oltre ad essere stato minacciato, ho subito anche dei furti. È successo anche ad altri miei compagni". Una navigazione non corretta nasconde insidie molto pericolose. E chi molesta il suo interlocutore con atteggiamenti invadenti e incisivi, commette una serie di reati. Ma tanti non sanno neanche questo.



"Sicurezza in Internet". "È successo anche a me – racconta una studentessa di una scuola di Fiumicino – di essere stata presa di mira su un social network con pesanti offese e di soffrirne molto. Mi sentivo brutta. E sola. A un certo punto ho iniziato a procurarmi con una lametta delle ferite per rabbia. Avevo paura a dirlo a chiunque perché mi vergognavo". Non è l'unica che parla di autolesionismo. Quando viene colpita, la vittima il più delle volte si isola e non si confida con nessuno. Fino a cadere in una profonda depressione i cui risvolti possono essere drammatici.

traverso i quali loro possano lanciare anche richieste di aiuto". I convegni sono inseriti in un Progetto, "L'età dell'innocenza", che sta abbracciando anche gli istituti del comune costiero. Si trattano argomenti di cronaca che coinvolgono gli adolescenti e le vittime di violenze. "È nostra intenzione – continua la Dirigente dell'Istituto Grassi – portare queste conferenze anche fra gli adulti per coinvolgere le famiglie stesse. Chiunque deve prendere coscienza di problematiche così vicine al quotidiano". Si parla di sicurezza online, di cyberbullismo e bullismo, di spac-

**L**e immagini che scorrono sono ormai familiari ai nostri occhi assuefatti da troppi telegiornali: folle oceaniche che si riversano verso il centro di una piazza, navi stipate di uomini e donne che mandano cenni di saluto, carrette del mare circondate da naufraghi. "Chissà quante frontiere hai attraversato", il ritmo coinvolgente, dal forte impatto, della canzone gradualmente cat-

eterogeneo gruppo di volontari dal funzionamento piuttosto avventuroso. Oggi il Centro Astalli è strutturato ormai su una serie di servizi che vanno dalla distribuzione di pasti caldi al deposito di vestiario, all'ambulatorio medico, alla consulenza legale, al lavoro dei mediatori culturali. "Attività fondamentali – spiega Simona – per aiutare i rifugiati ad affrontare il difficile transito che va dall'arrivo in Italia

dalla rete di amici e parenti, stranieri nel senso più profondo.

A percorrere il passo dalla teoria alla vita reale, ci ha guidato invece il signor Felix Sanon, ingegnere del Burkina Faso, che pacatamente ha raccontato la sua storia sottolineando la "normalità" della sua vita precedente: una famiglia benestante e dall'ottimo livello culturale, i suoi studi, la fortunata attività come ingegnere, la creazione di una Fondazione per promuovere l'alfabetizzazione dei bambini di quell'area geografica, il matrimonio e una famiglia serena, fino all'arbitrario arresto per motivi politici e alla inevitabile fuga. Dal giorno in cui sbarca a Roma, con in tasca l'indirizzo di via degli Astalli e poco altro, si apre per lui una seconda vita fatta di bisogni essenziali, attese e solitudine, comune a tutti gli ospiti del Centro.

E ora? Ora, al di là della speranza di un possibile ritorno nella propria patria attualmente irrealizzabile, rimane ancora la fatica di una vita inevitabilmente precaria da ricostruire giorno per giorno in una realtà comunque estranea, a prescindere dalla regolarità dei suoi documenti. Conclude rivolgendosi ai ragazzi: "Imparate a non giudicare troppo facilmente le persone nel bisogno. Anche se vi auguro di non vivere mai un'esperienza simile alla mia, essa può capitare, può succedere a chiunque, in qualsiasi parte del mondo, di trovarsi nella condizione dell'esule, senza aiuti e di avere bisogno di essere accolto".

Come Dante, il nostro più grande poeta, che dall'esperienza dell'esilio trovò la forza per creare un intero universo con la Divina Commedia, come tanti intellettuali, scienziati, artisti in fuga dalle dittature del Novecento.

# Ascoltare il grido del mondo

All'Istituto Paolo Baffi l'incontro con il Centro Astalli impegnato a Roma da oltre 30 anni nel servizio di accoglienza dei rifugiati

di Alessandra Benadusi

tura la cinquantina di ragazzi riuniti nella Biblioteca dell'Istituto Paolo Baffi e li proietta dalla tranquillità di viale di Porto a una dimensione molto più grande. È "Il grido del mondo", il videoclip di Michele Mainardi, giovane cantautore di Tarquinia, scelto per introdurre questo incontro con i volontari del centro Astalli di Roma. Simona Tagliavini, impegnata nel servizio civile presso l'Associazione, rapidamente introduce alle diverse attività del Centro Astalli, sede italiana del Jesuit Refugee Service, da oltre trent'anni impegnato a Roma nel servizio di accoglienza di rifugiati provenienti da ogni area a rischio del mondo. Si tratta di un'esperienza iniziata nei primi anni '80 con l'apertura dei famosi "locali" di via degli Astalli, all'accoglienza delle prime decine di rifugiati in fuga dalle guerre del Corno d'Africa e con la prima mensa attivata da un

fino al riconoscimento legale dello status di rifugiato politico, indispensabile per accedere a una posizione regolare". Ma chi è un rifugiato? Non è, come il migrante economico, una persona che sceglie di lasciare il proprio paese per raggiungere una migliore condizione di vita, ma colui che, come dichiara la Convenzione di Ginevra, è costretto a questo passo da un grave pericolo di vita per sé e per i propri familiari. L'Italia – che ha sottoscritto tale Convenzione – è tenuta quindi all'accoglienza e a dare risposta alla domanda di riconoscimento entro quaranta giorni dalla presentazione della stessa. Tuttavia questo tempo diventa di fatto molto più lungo e può arrivare anche a due anni, durante i quali la persona si trova in una sorta di limbo, senza documenti, senza possibilità di esercitare un lavoro, spesso senza domicilio, lontano





# Dona un euro e compri una speranza

Per l'emergenza in Malawi, devastato dal ciclone, le scuole del comune di Fiumicino partecipano al progetto dell'associazione Africa Sottosopra

di Francesca Procopio

Questa volta si tratta di sopravvivenza. Un pugno di riso, fagioli, zucchero e farina. E visto che neanche un rabberciato ricovero esiste più, spazzato via da Banski, violento ciclone, anche qualche coperta per coprirsi almeno la notte. E il comune di Fiumicino non ci ha pensato molto ad accogliere la proposta di Africa Sottosopra, una onlus impegnata da anni

della responsabile del settore immigrazione. Il territorio di Fiumicino per la sua eterogeneità si presta molto a queste proposte. E anche la scuola, stimolando iniziative umanitarie, può contribuire a rendere gli alunni di ogni ordine e grado cittadini del mondo. È un motivo di aggregazione che non vuole inculcare ai ragazzi alcuna dottrina ma stimolare la loro sensibilità".

straripati fiumi, crollati ponti, delle strade già malmesse non restano che cumuli di fango e detriti. Le ferrovie non esistono più. Interi villaggi sono stati inghiottiti dalle acque. E per le attuali precarie condizioni igienico-sanitarie il pericolo di malattie ed epidemie è elevatissimo. Nelle scuole di Fiumicino gli insegnanti racconteranno anche questa storia durante l'anno in corso. Verrà



nella raccolta fondi per l'emergenza Malawi. Così con "Dona un euro e compri una speranza", ha accorciato le distanze e coinvolto le sue scuole nel sostenere una piccola nazione, tagliata fuori dagli aiuti internazionali. "Un gesto straordinario e profondo - sottolinea Tiziana Leone, presidente dell'associazione e insegnante all'Istituto Grassi e alla Scuola Porto Romano - che si è potuto concludere grazie all'appoggio del vice sindaco, Anna Maria Anselmi, e

Con il progetto sostenuto dal municipio costiero della donazione di un euro a studente, si raccolgono fondi per l'acquisto di kit di emergenza alimentare e kit sanitari, nonché fondi per il trasporto dei feriti nei centri più vicini alle città colpite e scampati alla furia del ciclone. Le piogge sono cessate ma l'emergenza ancora no. Banski ha devastato il sud del Malawi e 15 distretti su 28 sono stati spazzati via dalla violenza del vento e della pioggia. Sono

istituito un filo diretto con quest'Africa Sottosopra colpita da una delle peggiori inondazioni che il paese abbia mai conosciuto. Le prime foto di ragazzini sorridenti che salutano e ringraziano altri ragazzini come loro sono già arrivate in alcuni Istituti a Fiumicino. Un gesto che ha fatto sorridere molti studenti delle scuole del territorio, accorciando con le immagini quelle distanze che sembrano solo apparentemente troppo grandi.

**PANDORA**  
UNFORGETTABLE MOMENTS



Fiumicino  
Piazza G.B.Grassi, 21  
Tel. 06 6507248

*Cose Italiane*  
GIOIELLERIA



# Luky, un mito

Investito da un'auto, il cane di quartiere di via Torre Clementina grazie ai commercianti è stato operato in una clinica e ora si gode la convalescenza

di Francesco Camillo

**S**i chiama Luky il cane di quartiere di via Torre Clementina. Lo conoscono tutti e i commercianti se ne sono innamorati. Si nutre di cibo, sì, ma quello che cerca sono sempre e soprattutto le carezze. Chiunque ha incrociato almeno una volta il suo sguardo poi non l'ha più dimenticato. "Proprio qualche giorno prima ero stata da Gepagi a pranzo – dice Maria – E mentre uscivo me lo sono trovata davanti. Mi sono fermata e lui mi è venuto incontro alla ricerca di coccole. Appena ho saputo cosa gli era successo mi sono gelata. Per fortuna ha dimostrato di essere una roccia".

Il 3 febbraio è stato investito da un'auto da un personaggio che non si è neanche degnato di fermarsi. Luky è stato subito soccorso dai presenti e dai commercianti. "Lo abbiamo portato di corsa alla clinica Omniavet di Acilia, dove ogni giorno siamo andati a trovarlo", spiega Manuela Pizzonia, parrucchiera e titolare del salone Alter Ego di via Torre Clementina. Luky aveva bisogno di essere operato ma i costi superavano i 1500 euro. "Così noi commercianti di Fiumicino abbiamo organizzato una colletta per salvare la vita a questo bellissimo cagnolone di 15 anni e ci siamo appellati anche alla cittadinanza per arrivare alla cifra richiesta dalla clinica", aggiunge Manuela. In un primo momento il veterinario aveva consigliato addirittura l'eutanasia, vista la gravità della ferita e l'età del cane. Ma Manuela non ha ceduto e Luky l'ha ripagata con dei miglioramenti che hanno sbalordito

anche i sanitari della clinica. E così lo scorso 23 febbraio, quando il quadro clinico l'ha consentito, Luky è stato operato e tutto è andato per il verso giusto.

"È straordinaria e impressionante questa creatura – chiosa Manuela – La sua forza ha alimentato le nostre speranze nel continuare a lottare. Luky è un esempio di vita. I nostri sacrifici non sono stati vani".

L'episodio oltre ad aver evidenziato tutta l'inciviltà e l'insensibilità di qualche essere umano che non meriterebbe neanche di circolare in

strada a piedi, ha messo in luce l'assenza dell'ambulanza veterinaria sul territorio di Fiumicino. "Eppure l'amministrazione comunale aveva sbandierato nei mesi scorsi l'attivazione del servizio – dicono i cittadini che hanno soccorso Luky – Con rammarico abbiamo dovuto constatare che si è trattato di uno slogan utile solo a occupare spazio su giornali e tv che da sempre sensibili a tutto quello che ruota intorno al mondo animale. E così ci abbiamo pensato noi a caricare Luky e a trasportarlo in clinica sotto la pioggia



*amici per la pelle*



DERMATOLOGIA VETERINARIA

**dott.ssa Moira Monaco**

Per visite su appuntamento  
tel. 334.34.75.853



# Banco farmaceutico permanente

## Attivo presso le Farmacie Comunali di Aranova e di Isola Sacra

A cura dei Farmacisti delle Farmacie Comunali di Aranova e di Isola Sacra

**N**essuno di noi pensa, quando acquista un farmaco, quale sia l'impatto sull'ambiente di quella bella scatoletta colorata. Le aziende farmaceutiche infatti per la produzione consumano acqua, aria e suolo. Acqua perché tutti i processi di lavorazione, di raffreddamento e di stoccaggio necessitano di acqua. Acqua che quando andiamo a immettere di nuovo nell'ambiente, per quanto depurata, non sarà mai l'acqua di partenza. Aria perché gli impianti di refrigerazione, di climatizzazione, di combustione delle industrie e delle officine farmaceutiche producono anidride carbonica e inevitabilmente sostanze inquinanti. Suolo perché gli stabilimenti farmaceutici occupano delle grandi superfici così come i depositi che gestiscono la distribuzione dei farmaci e che rappresentano un tramite tra le industrie e gli utilizzatori finali: ospedali, case di cura e farmacie.

Nel nostro lavoro dunque, consapevoli di questo aspetto, abbiamo sempre considerato che una parte significativa dei farmaci da noi dispensati non fosse, nostro malgrado, utilizzato da parte dei pazienti.

Tra le cause di questo mancato utilizzo, nella migliore delle ipotesi, c'è un cambio di terapia per il paziente da parte del medico curante, nella peggiore delle ipotesi un decesso. In ambedue i casi i farmaci, sicuramente non scaduti, vengono buttati in vario modo. C'è chi in modo civile li lascia presso i contenitori posizionati fuori le farmacie e chi, senza responsabilità né consapevolezza,

li butta tra i rifiuti, nell'immondizia di tutti i giorni. Doppio danno per l'ambiente dunque ... a vantaggio esclusivamente dei produttori e dei farmacisti! Ulteriore danno per lo Stato, che già in difficoltà per la copertura delle spese sanitarie a favore della collettività, impegna delle ingenti risorse inutilmente.

Abbiamo voluto così reagire, oltre che per i motivi elencati, anche perché abbiamo ritenuto che fosse meraviglioso che le cose "inutili", o ancor meglio, per noi non più utili,

in questo caso i farmaci, potessero avere una seconda vita, riuscendo a poter dare un sostanziale conforto a chi non fosse nella condizione di poterli avere. Le Farmacie Comunali di Aranova e di Isola Sacra hanno iniziato a collaborare con successo con una Onlus di Fiumicino, "Bambini del Madagascar e Noi", conosciuta e riconosciuta per il proprio "modus operandi" da molti nostri cittadini.

Abbiamo iniziato nell'aprile dell'anno scorso. In questi mesi di attività abbiamo selezionato migliaia di farmaci che sono stati prelevati dalla onlus e inviati presso il centro sanitario di Kongony, in

una zona interna del Madagascar. Da Fiumicino sono partiti antibiotici, antipertensivi, antiasmatici, farmaci per il diabete, farmaci antiaggreganti nonché preziosissimi farmaci salva-vita. Abbiamo inviato anche pannolini per l'incontinenza, siringhe e cateteri. Il valore? Decine di migliaia di euro!

Nelle nostre giornate, cariche di lavoro, non è stato facile preparare i farmaci con regolarità per le spedizioni programmate. È stato indispensabile l'aiuto di tutti i nostri colleghi che spontaneamente, oltre l'orario di lavoro, si sono

offerti per il buon esito del progetto. Il frequente contatto poi con i protagonisti della onlus, Vincenzina Argento, Erminio Caputo e il Professor Aldo D'Ambrosi, che ci hanno costantemente tenuti informati sulla grande utilità del nostro apporto, ha reso tutto più leggero, gratificante e gioioso come si può vedere dal sorriso



dei farmacisti Tiziana, Adriana e Marco, fotografati prima della consegna dei farmaci pochi giorni fa.

Così, a ragione, possiamo essere orgogliosi che il territorio di Fiumicino possa contare su un Banco Farmaceutico Permanente, attivo tutto l'anno. Con l'occasione dobbiamo porgere un caloroso ringraziamento ai tantissimi cittadini, che pur non avendo alcun farmaco da donare, sono venuti nella farmacia di Aranova o in quella di Isola Sacra per chiedere di cosa avesse bisogno il Centro sanitario Malgascio e acquistarlo di conseguenza, dimostrando fiducia nei nostri confronti.

PAUL & SHARK • FRED PERRY • CLARKS • BLAUER  
PEUTEREY • NORTH SAILS • REPLAY • NEW BALANCE  
FRANKLIN & MARSHALL • AERONAUTICA MILITARE

# Disco Rosso

DAL 1955

VIENI A TROVARCI  
PRENOTA UN ABITO  
E IN OMAGGIO  
CAMICIA, CRAVATTA E SCARPE



DISCO ROSSO FIUMICINO VIA TORRE CLEMENTINA, 160 TEL. 06 6505059



# Mare d'inverno

## La burrasca di fine gennaio

**A**ncora qualche giorno e l'inverno lascerà il posto alla tanto attesa primavera. Tra i tanti giorni

di pioggia che ha vissuto il territorio, nella memoria resta la mareggiata di fine gennaio. Il vento è arrivato a so-

fiare fino a 80 km/h e la forza del mare, da sempre vista negativamente a causa del fenomeno erosivo, ha regalato uno scenario mozzafiato. E non c'era occasione migliore per immortalare quegli attimi con degli scatti destinati a diventare dei veri e propri quadri impressi nella mente.



# MOTOBIKE

NUOVO E USATO • SOCCORSO • RICAMBI • ASSISTENZA



**QUAD AEON**  
DA 4 ANNI



**MINI AUTO**



**BICICLETTE**



**OVER**  
50/125 CC



**BICICLETTE**  
A PEDALATA ASSISTITA  
Biciclette elettriche



**CASCO** A PARTIRE  
DA € 49,00



**LML STAR**  
125/151 CC 4T - 2T



**ANTIACQUA**  
ABBIGLIAMENTO  
TUCANO URBANO



**BICICLETTE**  
PIEGHEVOLI



**RICAMBI D'EPOCA**



**TRE RUOTE**  
PEDALATA ASSISTITA



**polini**  
SISTEMI DI INIEZIONE



**OVER BI**  
50 CC 2T € 1150,00

## MOTOBIKE

Via della Foce Micina, 66  
Fiumicino - 00054 Roma  
Tel. 06.65048456  
Tel. 06.6506364  
motobike3@virgilio.it  
www.motobikeroma.it



# Spese pazze, inchiesta a Roma

Il gip della Procura di Rieti si dichiara "incompetente territorialmente", l'indagine sui fondi regionali ai partiti, che riguarda anche il sindaco Montino, ora passa a Roma

di Paolo Emilio

**P**assa a Roma, per competenza territoriale, l'inchiesta della procura di Rieti sulle cosiddette "spese pazze" sostenute dal gruppo consiliare del Pd alla Regione Lazio nel periodo 2010-2012. Lo ha deciso il gip del capoluogo reatino che si è dichiarato "incompetente" a fronte di una richiesta di sequestri fatta dalla Procura guidata da Giuseppe Saieva. Se molte delle spese contestate sono state fatte a Rieti, i consiglieri regionali indagati erano stati eletti nel Consiglio del Lazio. Nell'inchiesta sono indagate 44 persone per reati che vanno, a seconda delle singole posizioni, dalla truffa aggravata al peculato, dalle fatture false all'illecito finanziamento dei partiti. Tra questi indagati ci sono 13 ex consiglieri regionali, tra i quali Esterino Montino, at-

tuale sindaco di Fiumicino, Mario Perilli, ex tesoriere, Enzo Foschi e Giuseppe Parroncini. Indagati anche i senatori Bruno Astorre, Carlo Lucherini, Claudio Moscardelli, Francesco Scalia, Daniela Valentini, nonché il deputato Marco Di Stefano. A completare il gruppo di indagati ci sono numerosi imprenditori e professionisti. L'inchiesta ha preso le mos-

se a inizio 2013, dopo la denuncia di Gianfranco Paris, avvocato reatino, candidato alle regionali del 2010 con la Lista Bonino-Pannella che, sul suo blog, aveva pubblicato una lista molto circostanziata sulle spese del gruppo Pd in Regione, in particolare su quelle di Perilli, sindaco di Fara Sabina (Roma) prima dell'incarico in Regione.



## Il delegato Russo D'Auria

Per l'attuazione dei progetti relativi alla sicurezza idraulica e delle aree di bonifica

**E**Mario Russo D'Auria il nuovo delegato del sindaco al "Controllo e verifica dell'attuazione dei progetti relativi alla sicurezza idraulica e delle aree di bonifica, con particolare riguardo per la zona dell'Isola Sacra". Collaborerà, a titolo gratuito, con l'amministrazione comunale nelle materie e nei settori indicati. "Mario Russo D'Auria ha sempre man-

tenuto una posizione autonoma nei confronti del sottoscritto e dell'amministrazione - dichiara Montino - È risaputo che il leader del Gruppo indipendente libero per Fiumicino (Gil) non ha fatto parte della mia coalizione ed è stato un mio avversario politico. Ma ho sempre rispettato la sua voce libera in difesa di Fiumicino e sono convinto che la sua esperienza possa rappresentare un va-

lore aggiunto. Quando si tratta di lavorare per il bene della nostra città lo si può fare anche abbandonando la polemica a tutti i costi passando dalla protesta alla proposta. Desidero ringraziarlo per la sua decisione di mettersi al servizio della comunità e gli faccio i migliori auguri di buon lavoro".





# Crolla solaio della scuola

Cedimento di un'ala del nuovo edificio in costruzione in via Coni Zugna

di Chiara Russo

**L**o scorso 11 febbraio si è verificato un cedimento del solaio di un'ala della nuova scuola in costruzione in via Coni Zugna a Isola Sacra. Il sindaco Esterino Montino dopo un sopralluogo con l'Asses-

sore ai Lavori Pubblici, Angelo Carocchia, ha disposto l'immediata sospensione e la messa in sicurezza del cantiere, l'istituzione di una commissione d'inchiesta tecnica specializzata composta da membri esterni all'am-

ministrazione comunale presieduta dalla Presidente dell'Ordine degli Ingegneri della Provincia di Roma che verifichi e individui, in tempi rapidi, cause e responsabilità del collasso della struttura. "In una lettera indirizzata al Direttore dei Lavori – spiega Montino – ho anche chiesto di provvedere alla sospensione dei lavori per almeno 10 giorni e comunque fino al termine dell'indagine effettuata dalla Commissione tecnica, vietando l'accesso al cantiere, fino alla conclusione delle analisi e delle verifiche, per scongiurare eventuali pericoli per l'incolumità pubblica". Il crollo del solaio, però, secondo i consiglieri d'opposizione Mauro Gonnelli e William De Vecchis, non è un caso isolato ma solo l'ultimo di una serie di episodi avvenuti di recente negli istituti scolastici comunali.

# Demolito vecchio mercato

In via Carlo Forte distrutta la struttura che ospitava il mercato ittico

Demolita la seconda parte del vecchio mercato del pesce di via Carlo Forte. Presenti, tra gli altri, il sindaco Esterino Montino, l'assessore ai Lavori Pubblici Angelo Carocchia e l'assessore all'Ambiente Roberto Cini. L'area, che ricade nella proprietà demaniale era stata data in consegna al Comune tanti anni fa proprio per la realizzazione del mercato del pesce mai decollato ed era nel più totale stato d'abbandono. "Per diverso tempo in entrambi i padiglioni si facevano attività illecite (nota anche la presenza di una prostituta, n.d.r.) – spiega Montino – e all'interno ci abitavano anche due fami-

glie. Una è tornata nella propria abitazione e all'altra gli abbiamo trovato un ricovero". In questo modo è potuta partire la seconda fase della demolizione. "Una volta liberata l'area, in attesa del Porto commerciale, la useremo in modo da non lasciarla in stato di abbandono e visto che stiamo davanti al mare, faremo un centro fitness all'aperto – continua il sindaco – al progetto si è interessato anche il Central Market Da Vinci per fornire le attrezzature necessarie. Qualsiasi cittadino potrà usufruire dello spazio, una destinazione momentanea in attesa del Porto".



# Mobilità per tutti

Con il Doblò finanziato dalle aziende del territorio,  
una iniziativa dell'assessorato ai Servizi sociali

di Chiara Russo

**È** stato consegnato il 10 febbraio scorso il Fiat Doblò, con il logo del comune di Fiumicino, destinato al Progetto di Mobilità Garantita promosso dall'assessorato ai Servizi Sociali. "Il servizio è volto a consentire alle persone disabili con ridotte capacità deambulatorie e agli anziani che non sono in grado di servirsi dei mezzi pubblici, di raggiungere strutture a carattere assistenziale, ovvero centri di cura e riabilitazione, nell'ambito del territorio comunale ed extraurbano - spiega l'assessore ai Servizi Sociali, Paolo Calicchio - Consiste nel prelevare l'utente presso la propria abitazione e nel trasportarlo fino agli ospedali, ambulatori medici e centri di fisioterapia. Una volta finita l'attività per la quale l'utente viene accom-



pagnato si riporta al proprio domicilio. Il tutto - prosegue l'assessore Calicchio - è stato possibile anche grazie alla PMG Italia Spa promotrice di analoghe iniziative in molti altri comuni e con il contributo degli imprenditori locali per la pubblicità inserita sul mezzo. Il

Doblò è stato poi dato al comune di Fiumicino che lo ha messo a disposizione della cooperativa sociale Octopus, incaricata del servizio. Ringrazio tutti gli imprenditori e le attività produttive del territorio che hanno voluto contribuire all'iniziativa".



**PULIZIA-FACCHINAGGIO - TRASPORTO - DISINFEZIONI  
MANUTENZIONI AREE VERDI PARCHEGGI - PARCHI**

**Professional Service**  
P U L I Z I E

**Soc.Coop. Professional Service**

Via L.Reverberi, 20/22 - 00054 Fiumicino - Roma

InfoLine: 337.98.56.44 - Tel./Fax 06.65.84.955

[professionalpulizie@alice.it](mailto:professionalpulizie@alice.it)

Certificata UNI EN ISO 9001:2000 - In regola con D.lg. 81/2008

- *Affissioni*
- *Cartellonistica*
- *Spazi Pubblicitari*
- *Camion*
- *Insegne*
- *Volantini*

Curiamo la vostra immagine a 360°

**D&D Outdoor** s.r.l.

ROMA - Via Mirone, 4 - Tel. 06.52 50 634  
Tel. 06.52 50 511

[dd.advertising@tiscali.it](mailto:dd.advertising@tiscali.it)

# GLOVE TEXTILE BY DIADORA

EN: ISO 20345: 2007

CALZATURA BASSA CON BATTISTRADA IN GOMMA NITRILICA BICOLORE, IN TESSUTO RETE E VITELLO SCAMOSCIATO, PUNTALE IN ALLUMINIO 10, 200 JOULE, FODERA AIR MESH, K-SO E PASSAGGIO ZERO, PLANTARE IN EVA FORATA.

**La sicurezza  
ai tuoi piedi**



**uplicazioni  
chiavi auto**



FERRAMENTA SEAFER  
VIA TEMPIO DELLA FORTUNA, 104  
FIUMICINO (RM)  
TEL 066583272  
[WWW.FERRAMENTASEAFER.COM](http://WWW.FERRAMENTASEAFER.COM)



# Fine doppi pagamenti

Approvata la delibera che rivede la cartografia, non si pagherà più anche al Consorzio di Bonifica il contributo per il servizio fognario

di Fabio Leonardi

**È** stata votata in Giunta la delibera che approva la nuova cartografia predisposta dall'area Strategie e Pianificazione del Territorio del comune di Fiumicino per l'esclusione dal pagamento del contributo dovuto al Consorzio di Bonifica Tevere e Agro Romano ai

sensi della legge regionale 53/98. In sostanza, grazie a questa delibera, si eviteranno doppi pagamenti per il sistema fognario in tutto il comune.

“Era da dieci anni che si aspettava quest'atto - ha spiegato l'assessore all'Urbanistica Ezio Di Genesisio Pagliuca - Abbiamo infatti rimediato a una lacu-

na, ricomprendendo tutte le urbanizzazioni fatte dai privati e da Acea Ato 2 in questo lasso di tempo e anche quelle che saranno fatte con i lavori già in cantiere. Anche loro, infatti, potranno usufruire dell'esclusione dal pagamento di questo contributo. Ringrazio tutti gli uffici per aver svolto un lavoro certosino e difficile in poco tempo”.

“Nelle cartografie approvate - ha aggiunto l'assessore ai Lavori Pubblici Angelo Caroccia - sono stati inseriti anche i nuovi interventi di estensione delle reti fognarie e delle nuove urbanizzazioni realizzati sia dall'area Lavori Pubblici e Manutenzione Urbana del Comune sia da Acea Ato 2 SpA in qualità di gestore del servizio idrico, sia realizzati in attuazione delle convenzioni urbanistiche stipulate”.



# Donazione organi, mozione

Presentata da Emilio Patriarca impegna il sindaco a promuovere ogni iniziativa per permettere ai cittadini di donare gli organi dopo la morte

**“M**i auguro che ora si apra un percorso virtuoso che porti in tempi rapidi alla possibilità per i nostri concittadini di esprimere, nero su bianco, le proprie volontà in tema di donazione di organi”. È quanto dice il capogruppo Pd Emilio Patriarca. “Con l'ordine del giorno votato all'unanimità in Consiglio comunale lo scorso 4 febbraio abbiamo impegnato il sindaco affinché promuova tutte le ini-

ziative necessarie a dotare il comune di Fiumicino dello strumento idoneo che dia ai residenti la possibilità di esprimere la propria volontà di donare gli organi dopo il decesso, così come prevede la legge dello Stato n. 91 del 1999 - spiega il primo firmatario Emilio Patriarca - solo in questo modo il nostro ufficio anagrafe sarà in grado di dialogare con il software del sistema informatico trapianti”.





Via Portuense 241 I/a - FIUMICINO | **06.65.04.76.63**

# Check-up **Gratuito**

per la verifica dell'efficienza complessiva della tua Auto

**Per ogni  
Tagliando,  
Gratis**

**6 mesi  
di assistenza  
stradale  
per veicoli**



sconti sulle tariffe  
anche per tutte  
le altre marche

**Revisione Premium**

**Gratis  
un Lavaggio  
Interno ed  
Esterno  
per ogni  
Auto  
Revisionata**

## VENDITA

**NUOVO (Fiat e Lancia) • USATO PLURIMARCHE  
AUTO AZIENDALI KM0**

**VALUTIAMO E ACQUISTIAMO LA TUA AUTO**



## Centrale appaltante: tutto bloccato

Dire "l'avevamo detto" risulta sempre piuttosto stucchevole. Ma questa amministrazione continua imperterrita a collezionare errori su errori. Lo scorso 30 settembre in consiglio comunale c'eravamo permessi di far notare che l'adesione alla centrale unica appaltante, peraltro non obbligatoria, sarebbe stata un errore. Così è stato: e non ci voleva né un mago né tantomeno un genio per capirlo. Affidare gli appalti alla Provincia di Roma non ha solo svuotato Fiumicino della propria autonomia gestionale, svendendola a Roma, ma ha bloccato qualsiasi tipo di opera o intervento sul nostro territorio. Oggi per appaltare qualsiasi tipo di lavoro ci vuole il triplo del tempo. Gare che prima si potevano sbrigare in settimane oggi si protraggono per mesi e mesi, impantanando così l'intera macchina amministrativa. E la città ringrazia: strade sventrate, illuminazione pubblica assente, scuole che cadono a pezzi e chi più ne ha più ne metta.

Questa è il prezzo che si paga ad avere un solo uomo al comando senza che le forze consiliari di maggioranza abbiano la forza di dare il proprio apporto critico e costruttivo. Il sindaco Montino alza il pollice? Tutti i consiglieri di maggioranza votano sì. Il sindaco Montino abbassa il pollice? Tutti i consiglieri di maggioranza votano no. Poi quando l'errore si palesa, invece di chiedere scusa, si tenta goffamente di nascondere tutto e far finta di nulla. Risultato: il caos più totale. La verità è una: questa città oggi è ostaggio del proprio sindaco. Schiava dei suoi umori e delle sue decisioni. Tutto questo senza che ci sia una maggioranza capace di imporsi e imporre le proprie idee. Questa monarchia assoluta non premia nessuno, tantomeno Fiumicino che oggi a causa di scelte e decisioni dissennate è ferma e paralizzata. Forse è giunto il momento che i gruppi consiliari di maggioranza rivedano alcune delle loro scelte, sempre che non abbiano deciso di "appeccoronarsi" definitiva-

mente sulle decisioni del sindaco e portare questa città alla mattanza.

Mauro Gonnelli, William De Vecchis, Raffaello Biselli, Federica Poggio, Roberto Merlini, Giuseppe Picciano

## Giù le mani dal carnevale di Fiumicino

Senza intenzione di entrare in polemica con nessuno ma esclusivamente per correttezza d'informazione, al fine di spegnere le inutili chiacchiere, ed evitare altri tentativi di strumentalizzazione politica della vicenda, la Pro Loco di Fiumicino intende chiarire una volta per tutte che i motivi che hanno determinato lo slittamento di una settimana, rispetto alla data prevista della tradizionale sfilata di carri allegorici, non sono dipesi da difficoltà o inadempienze dell'Amministrazione comunale di Fiumicino.

L'organizzazione della manifestazione, giunta alla 27<sup>a</sup> edizione, rimane esclusivamente in capo alla Pro Loco di Fiumicino. L'Associazione, nel pieno delle sue finalità istituzionali, assumendone in pieno la responsabilità, si fa promotrice di un evento di volontà popolare entrato di diritto nella tradizione cittadina. Tale manifestazione è cresciuta negli anni ed oggi non si presenta più come i primordiali raduni di mascherine, con qualche automezzo attrezzato a carro allegorico, ma con strutture imponenti appositamente costruite.

Data la tipologia, le caratteristiche e la grandezza dei nostri carri, per lo svolgimento della sfilata, c'è ora tra le varie prescrizioni anche l'esigenza di produrre delle certificazioni dei vari mezzi partecipanti, che nel nostro caso non sono realizzati su veicoli stradali, già di per se omologati.

Tale certificazione è prevista da una nota del Ministero degli Interni ed è stata prescritta dalle autorità di pubblica sicurezza, non un eccesso di zelo ma la legittima necessità di garantire l'incolumità dei partecipanti alla sfilata, e di rispettare le normative vigenti.

Purtroppo ne siamo venuti a conoscenza a pochi giorni dalla data prevista per la sfilata, già programmata ed ampiamente annunciata, anche con affissioni

pubbliche, per il 15 febbraio. Non essendo i tempi tecnici per ottenere le prescritte documentazioni, abbiamo spostato la data di una settimana. I carri, che naturalmente erano già pronti, sono stati esaminati e collaudati dai tecnici e giudicati idonei all'uso, senza necessità di ulteriori prescrizioni. Ciò significa che la competenza della ditta realizzatrice, unitamente alle dotazioni di sicurezza e le norme antinfortunistiche previste dal regolamento di partecipazione al Carnevale, sottoposto dalla Pro Loco di Fiumicino ai gruppi che realizzano i carri, avevano come ogni anno messo le strutture in grado di garantire lo svolgimento della sfilata in tutta tranquillità.

Per quanto riguarda le rimostranze in merito al fatto che il corso mascherato si è svolto infine in tempo di Quaresima, si intende evidenziare che era già successo negli anni passati che la sfilata venisse rimandata per maltempo, andando a cadere fuori dal periodo del Carnevale. Inoltre, in altre città d'Italia si sfilava più volte durante il mese, andando anche in Quaresima; a Viareggio l'ultimo corso quest'anno si terrà il 28 febbraio! Privare della festa i circa 400 bambini presenti sui carri, oltre alla moltitudine di quelli lungo le vie della sfilata, quello sì che sarebbe stato un peccato veramente più grave.

La Pro Loco di Fiumicino è quindi sicura di aver agito come meglio si poteva, al fine di assicurare l'attrattiva di pubblico che questo spettacolo richiama, e soprattutto per essersi fatta garante della propria cittadinanza attiva, quella che da più di un mese era all'opera per realizzare le allegorie e che non avrebbe meritato di veder vanificato tale appassionato lavoro. Sospendere o annullare del tutto il Carnevale non è possibile, non è giusto. Questa che è una delle poche occasioni di coinvolgimento collettivo dei nostri concittadini e ci dispiace che sia stato un pretesto di polemiche e strumentalizzazioni politiche; il mondo delle Pro Loco non ha tessera di partito alcuno. Per questo motivo in futuro, nessuno si permetta più di toccare il Carnevale a Mare della Città di Fiumicino.

Pro Loco Fiumicino

# C'è pizza per te

SALA INTERNA • PIZZE DA ASPORTO • CONSEGNE A DOMICILIO  
PREPARAZIONE RINFRESCHI DI PIZZA  
PRODOTTI DA FORNO DOLCI E SALATI  
TORTE PERSONALIZZATE IN PASTA DI ZUCCHERO  
PREZZI MOLTO VANTAGGIOSI

PER FESTEggiARE IL DECENNALE  
PIZZAXTE HA PRONTE DIECI NUOVE PROPOSTE,  
PER UN TOTALE DI OLTRE 50 VARIETÀ



**Fiumicino,**  
Via Vincenzo D'Intino 35 - Tel. 06 6582419  
[www.cepizzaxte.it](http://www.cepizzaxte.it)





**Agostino** Prete il 5 aprile festeggerà i suoi primi 35 anni. Auguri da tutti gli amici di Fiumicino.

Il 1° marzo alle 7.30 è nata **Viola**. Tantissimi auguri dalla nostra redazione al papà, Alessio Serenelli, alla mamma Daniela e al fratellino Lorenzo.

Auguri cara **Annachiara** per i tuoi meravigliosi 40 anni. Tanti auguri dai tuoi genitori Leo e Oriana. 24 marzo 2015.



Auguri a **Valeria** Conti per la laurea e per il compleanno che festeggerà il 19 marzo. Un bacio da tutti gli amici.

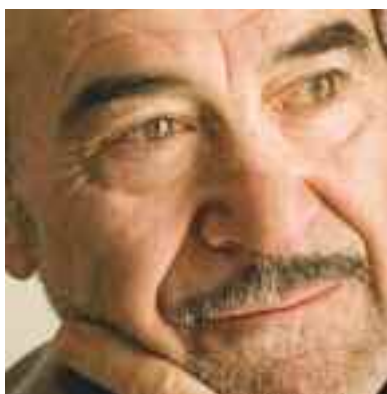

**Giorgio** Zampetti il 27 marzo spegnerà ben ottantuno candeline. I complimenti da tutti gli amici della 4drg.

Auguri a **Simona** Gavioli per i suoi 42 anni portati benissimo e garantiti dal marito. 26 marzo.

Auguri a **Gabriele** Canu che l'8 marzo festeggerà 42 anni.



Il 6 marzo **Michael** ha compiuto due anni, auguri dai genitori e dallo 'zio' Simone!



Auguri da tutti i suoi amici a **Eleonora** Del Vecchio che il 18 marzo festeggerà con tutta la famiglia il suo compleanno.

il 9 marzo **Veronica** Caparrelli festeggerà il suo compleanno. Tanti auguri.

 **Banco Desio Lazio**

*La banca su cui contare.*

Fiumicino Via Giorgio Giorgis, 43  
tel. 06.6503791





# Orlandi

TUTTO PER LA PASQUA

Orlandi

Fiumicino - Via Arsia, 12 c  
tel. 06.65.83.310



# Il nasello

Nome scientifico "Merluccius merluccius",  
il merluzzo è il pescato del mese

Dott. Claudio Brinati / Biologo Confcooperative

Il nasello rappresenta una delle specie più importanti nel Mar Mediterraneo sia per la sua abbondanza che per il suo valore commerciale. Molto spesso lo troviamo sui banchi delle peschiere identificato, nel cartellino che deve essere obbligatoriamente esposto, come merluzzo; tale nome deriva etimologicamente da "marislucius" cioè luccio di mare per la sua somiglianza con il suo omonimo di acqua dolce.

Le catture del nasello sono effettuate da tutte le flotte da pesca che operano nel suo areale di distribuzione che dalle coste atlantiche dell'Europa e dell'Africa Settentrionale si estende all'intero bacino del Mediterraneo e lungo le coste meridionali del Mar Nero. È una specie con ampia distribuzione batimetrica, presente dalle acque superficiali fino a circa 700 metri di profondità. Come in molte altre specie, la distribuzione alle diverse profondità è legata alla taglia, i giovani, esemplari di taglia inferiore a 20 cm, si concentrano principalmente tra i 70 e i 150 m, mentre gli individui adulti, in genere, si collocano a profondità superiori. Esemplari giovanili di nasello, ovvero pesci che ancora non hanno raggiunto l'età riproduttiva, si concentrano in determinate aree dette aree di "nursery". Il Tirreno centrale e le nostre coste ospitano delle aree di nursery di nasello tra le più importanti, in termini di densità di individui, di tutto il Mediterraneo. Questa specie raggiunge dimensioni superiori al metro di lunghezza ma sulle nostre coste gli esemplari più grandi raggiungono gli 80 cm. Il nasello è una specie molto longeva e può raggiungere i 20 anni d'età. Nel



Tirreno esemplari di 50 cm hanno un'età di circa 10/12 anni.

In pescheria, quando andremo ad acquistarlo, non dovremo trovare individui di taglia inferiore a 20 cm, misurati dalla punta del muso all'estremità della coda, taglia che rappresenta la minima legale di cattura e di vendita. Per essere certi di acquistare un nasello dobbiamo essere anche in grado di distinguerlo da specie simili. La nostra specie mostra un corpo allungato e ricoperto da squame piccole e caduche, una testa lunga e piatta inferiormente, con muso conico appuntito e bocca molto ampia con mandibola prominente, priva di barbigli al disotto del suo apice. L'occhio non molto grande e rotondo mostra un'iride giallastra. La colorazione è grigio cenere uniforme, più scuro sul dorso e più chiaro sui fianchi, che hanno riflessi

argentati e bianco argento sul ventre. Sul dorso sono presenti due pinne sostenute entrambe da raggi molli. La prima è corta, alta e triangolare, mentre la seconda, che inizia poco dopo la prima, è lunga e arriva fino al peduncolo codale. L'altezza di questa seconda pinna va decrescendo dall'inizio verso la coda per poi elevarsi di nuovo nell'ultimo terzo. Anche la pinna anale, disposta simmetricamente a questa, presenta lo stesso andamento ed

è all'incirca della stessa lunghezza. La coda ha una forma a spatola con bordo troncato dritto.

Questa specie è intensamente sfruttata dalle marinerie professionali che operano con diversi sistemi di pesca, quali lo strascico di fondo, le reti da posta e i palangari di fondo per la cattura di esemplari di grandi dimensioni. Risulta pertanto di fondamentale importanza una gestione razionale della risorsa tramite studi rivolti alla valutazione del suo stato di sfruttamento e proprio in quest'ottica gran parte delle ricerche di biologia della pesca realizzate hanno visto il nasello tra le specie di riferimento. Possiamo oggi dire di avere una buona conoscenza della biologia e dell'ecologia del nasello che ci consentono di attuare politiche di corretto sfruttamento di questa importante risorsa alieutica.

# *pesca pronta*

Cash & Carry

## Il partner ideale per ogni ristoratore

Professionalità, esperienza, propria flotta peschereccia  
Arrivi giornalieri da tutto il mondo, frutti di mare depurati, tonno superfrozen



Fiumicino, via Giovanni Durli 45  
Tel. 06.65.87.71 – Fax 06.65.87.72.14  
[www.pescapronta.it](http://www.pescapronta.it)





# Bata a Fiumicino

Il 21 febbraio l'apertura al Market Central Da Vinci

di Matteo Bandiera

**E**ra il 1894 quando Thomas Bata, decise di investire l'eredità materna di 800 fiorini d'oro in una piccola impresa di produzione di calzature con sede nella sua città natale Zlin, nella Repubblica Ceca. L'anno successivo il primo marchio globale.

Oggi Bata conta 5mila negozi, è presente in oltre 100 Paesi e ora sbarca anche a Fiumicino con l'apertura del nuovo punto vendita al Market Central Da Vinci avvenuta il 21 febbraio scorso. Con un nuovo concept di negozio Bata

Plus: layout studiato per semplificare le scelte di acquisto, arredi raffinati ed eleganti, ampia gamma di calzature per donna, uomo e bambino, abbigliamento e accessori. Giusto in tempo per presentare la nuova collezione di scarpe Primavera/Estate 2015, ricca di novità con calzature in tutte le forme più chic, modelli casual e sportivi dai det-

tagli ricercati, forme mannish ma soprattutto pumps e sandali più femminili per le occasioni glamour.

In occasione dell'inaugurazione la giornata è stata movimentata da un DJ set, palloni giganti gonfiati ad elio, volantaggio e flash mob improvvisati che hanno decisamente incuriosito le persone presenti al centro commerciale.



# da Vinci

MARKET  CENTRAL

MARKET CENTRAL DA VINCI

Via G. Montanari snc-Fiumicino

tel. 06.45.55.02.55

[www.parcocommercialedavinci.com](http://www.parcocommercialedavinci.com)

seguiaci su facebook



TUTTI I GIORNI PUOI  
SODDISFARE  
I TUOI

## Peccati di SHOPPING

McDonald's da Dom. a Ven. 10-23 • Sab. 10-24

Edicola e Bar dalle 7,30 alle 21,00

Conad dalle 9,00 alle 21,00

Negozi dalle 10,00 alle 21,00

**7**  
GIORNI SU  
**7**



# Il ritorno a casa

Mario Cacchione apre in via Anco Marzio 126 la sua nuova pizzeria

di Francesco Zucchi

**D**opo una lunga assenza da Fiumicino, Mario Cacchione torna a lavorare nella sua città con l'apertura di una pizzeria al taglio, che porta il suo nome, in via Anco Marzio 126. "Sono contento di essere di nuovo qui - dice a pochi giorni dall'apertura del 12 febbraio - anche se ho sempre continuato ad abitare a Fiumicino, dal 2003 fino a poco tempo fa la mia attività di pizza al taglio era all'Infernetto. Poi mi si è presentata questa opportunità e ho scelto di tornare in quella che considero la mia casa". Erede di una famiglia di pizzaioli

Menon, che ho avuto la fortuna di affiancare per un periodo anche sul lavoro, esperienza che mi è stata molto utile per conoscere ancora meglio tutti i segreti per ottenere quella perfezione che cercavo, una pizza sempre identica a se stessa per consistenza, fragranza e leggerezza, indipendentemente dai molti fattori che finiscono per influenzare il risultato finale".

Una volta ottenuto l'impasto perfetto, che rimane segreto, Mario per la sua pizza fa affidamento su due altri elementi: ingredienti e condimenti di qualità, a partire dalle farine Spigadoro,

me sempre le stesse pizze". Così oltre alle classiche, in questa stagione compaiono quelle con cima di rapa e broccoli siciliani, alici fresche e pecorino romano, bufala e porcini, pere e gorgonzola, la stracchino, pancetta e ruchetta. Ma, come dice Mario, sarebbe troppo lungo fare una lista completa, molto meglio entrare "Da Mario" e verificare di persona apprezzandone la genuinità e i prezzi onesti. "È presto per fare un bilancio, ma a parte l'effetto novità e gli amici di Fiumicino e dell'Infernetto, insieme a tante facce nuove riconosco già persone che stanno ritornando



ben conosciuta a Fiumicino, il mestiere Mario l'ha iniziato ad apprendere fin da piccolo, quando aiutava la mamma (con lui in foto) nel negozio di famiglia di via Torre Clementina. "Al di là degli anni di pratica da ragazzo - spiega Mario - per la mia crescita come pizzaiolo sono stati fondamentali gli insegnamenti di un grande maestro, Riccardo

l'olio extra vergine, le verdure sempre fresche e la sua creatività nel proporre sempre nuovi abbinamenti. "A parte quelle classiche che non devono mai mancare, non saprei dare una lista completa di tutte le varietà che preparo, tutto dipende dalle verdure del giorno e in base a quelle creo le mie proposte. Per questo è difficile trovare da

soddisfatte, un segnale incoraggiante". Oltre a tutte le pizze in mostra sul bancone, Mario prepara su ordinazione teglie a portar via fino a quattro gusti diversi. "Da Mario", via Anco Marzio 126. Aperto tutti i giorni con orario 9.00 - 19.00, domenica pomeriggio compresa. Chiuso il giovedì. Tel. 335.61.19.492.



**67 Minuto**  
**Holy Island Pub**

# BIRRA A GO-GOAL

PALLONE CON BIRRA  
partite di calcio in diretta  
accompagnate dalle migliori birre artigianali

brewfist - menaresta - birrifico del ducato - birrifico pontino - birrifico italiano  
de struise brouwerij - beerhere - mikkeiler - montegioco - amager bryghus e tante altre...



**Via Mario D'Agostini, 41**  
**Fiumicino (Isola Sacra)**

Tutti i giorni aperitivo 18:00 - 20:30

Birra artigianale o Vino o Bollicine più tagliere salumi/formaggi per 2 persone, a €15!



# La novità Mixo

In via della Scafa un ambiente polivalente, dove cenare, prendere un cocktail o un tè ascoltando musica live

di Francesco Zucchi

**N**el cuore di Fiumicino è arrivato Mixo. Il locale si trova in via della Scafa 144 e colpisce per l'arredamento e l'accoglienza. Un ambiente polivalente dove cenare con specialità tipiche e contaminate da cucina brasiliana e made in Usa. All'avanguardia il cocktail bar con una drink list sapientemente miscelata dai Bartender Mixology che usano prodotti homemade, spezie e infusioni personalizzando i cocktail. Mixo è anche il posto giusto per aperitivi e apericene, dove trovare musica dal vivo e dj-set, animazione e cabaret. Un contenitore che "mixa" diversi ingredienti per un risultato unico e ricercato dai toni però decisamente informali.



**LA GROTTACCIA**  
seafood restaurant

PIATTI SOLITI ED INSOLITI  
CON IL PESCATO DEL GIORNO

Via Colle del Miglio, 1 • Fiumicino (Roma)  
info 0689017047 • 3807529743

**L'Angolo della Merceria**

MERCERIA  
Via Trincea delle Frasche, 168-172  
Tel. 06 65024516

INVESTIRE NELLA PUBBLICITÀ IN TEMPO DI CRISI  
È COME COSTRUIRSI LE ALI MENTRE GLI ALTRI PRECIPITANO.  
STEVE JOBS



Costruisci le tue ali affidando la pubblicità  
alle riviste Qui Fiumicino, Qui Fregene e relativi portali.

Ti offriamo:

- Formule pubblicitarie flessibili e su misura
- Capillarità di diffusione: fino a 80.000 lettori mensili per le riviste,  
oltre 5.000 accessi online al giorno
- Pacchetti promozionali anti-crisi



Contatti: Tel. 06.66560329 - [media.press@virgilio.it](mailto:media.press@virgilio.it)  
[www.qfiumicino.it](http://www.qfiumicino.it) • [www.fregene-online.it](http://www.fregene-online.it)



# Cioccolata e miele

In via del Mercato 3 apre l'università del cioccolato artigianale realizzato utilizzando solo cacao e miele di qualità

di Francesco Camillo



**S**barca a Fiumicino "Cioccolato e Miele". La nuova cioccolateria artigianale si trova in via del Mercato 3 e ha tutto per conquistare il pubblico. L'ambiente è luminoso e curato nei minimi particolari. Sembra di entrare in una cristalleria, dove ogni oggetto è fatto di cioccolato. Una volta dentro quasi ci si dimentica di stare a Fiumicino, si potrebbe essere in qualsiasi capitale europea, Parigi, Berlino, Vienna. Elevata anche la qualità dei prodotti. "Il nostro punto forte è che uniamo il miele al cacao - spiegano i gestori Fabrizio e Norma - con tutti i benefici del caso, perché per le sue caratteristiche il miele si usa tre volte meno dello zucchero. Il risultato è che la cioccolata non solo è più buona, ma anche più leggera. Un altro punto di for-

za è che il miele è di nostra produzione". Da millenni, nelle fiorite campagne romane le api producono un prezioso miele color oro bruno, dall'odore intenso e dal sapore unico. Un miele pregiato di qualità superiore che veniva chiamato "l'oro dei romani". Si tratta del Miele dell'Imperatore Claudio che viene prodotto ad Anguillara Sabazia. "La nostra cioccolata è fatta artigianalmente - sottolineano Fabrizio e Norma - Dalla preparazione alla decorazione. Tutto è fatto a mano".

Per questo "Cioccolato e Miele", il primo punto vendita in assoluto, è in grado di personalizzare su misura i vari prodotti. In vista della festa del papà e della Pasqua può essere la soluzione giusta affidarsi alla nuova cioccolateria artigianale. All'interno del negozio c'è poi il re-

parto della pralineria, molto difficile da trovare in Italia. Ed in più si può trovare cioccolata calda e waffle che vengono fatti espressi. Ma anche caramelle, liquori e la nocciolata anche conosciuta come la "nutella degli antichi romani". Quest'ultima, da poter spalmare sul pane o da mettere nel latte, è prodotta dall'unione di nocciole italiane e miele, naturalmente dell'Imperatore Claudio. In estate, poi, sarà aperto anche il reparto della gelateria anche in questo caso con il miele al posto dello zucchero. Insomma, tutti i golosi non potranno resistere alla tentazione chiamata "Cioccolato e Miele". Aperto dalle 9.30 alle 13.00 e dalle 16.00 alle 19.30. Chiuso la domenica. Su Facebook è presente come "Cioccolato e Miele Fiumicino". Per info, tel. 06.65.04.83.60.

72

Caffè - Dinnò

Mod'Art di Carlo Gusai  
Via Carlo Festo di Cosulich 63/A  
Tel. 06.65.029.832  
Dinnò: lunedì 9.00 - 13.00  
dal martedì al sabato 9.00 - 19.00

LA BOTTEGA  
DEL SAPONE  
DETERSIVI ALLA SPINA

LABOTTEGADEL SAPONE di Narcisi Marco  
Via Anco Marzio, 134 - Tel. 320/4654462 - marconarcisi@virgilio.it

**DAS  
PRINT**



# R I S T O R A N T I

AL 187 Lungomare della Salute, 187 Tel. 06.65025617	DA FABIETTO Lungomare della Salute, 89 Tel. 06.65029924	I GABBIANI Via Torre Clementina, 210/B Tel. 06.6506274	LA CASETTA Via Fiumara, 66 Tel. 06.65024557
AL CASTELLO Via della Scafa, 474 Tel. 348.1429135	DA JAIR Via Foce Micina, 118/GH Tel. 06.6505635	I GIARDINETTI Via G. Maffettone, 95 Tel. 06.6556341	LA CONCHIGLIA Via del Faro, 266 Tel. 06.6583503
AL VECCHIO FARO Via del Faro, 184 Tel. 06.6581715	DAL PIRATA Viale Traiano, 191 Tel. 06.6522445	IL BORGHETTO DEI SAPORI Via Trincea delle Frasche, 284-286 Tel. 06.98184444	LA DARSENA Via delle Gomene, 5 Tel. 06.6506644
AMELINDO Lungomare della Salute, 111 Tel. 06.6583216	DARIAN Via della Foce Micina, 19 Tel. 06.6506145	IL GAMBERO Via della Pesca, 43 Tel. 06.6505384	LA DEA PELAGIA Via della Scafa, 143 Tel. 06.65029691
AMELINDO COUNTRY STYLE Via Foscolo Montini, 9 Tel. 338.2301822	DE LA VILLE Via Remo La Valle, 3-7 Tel. 06.6507651	IL GHIOTTONE Lungomare della Salute, 51/A Tel. 06.65025595	LA DOLCE VITA Via Orbetello, 10 Tel. 06.65048266
AMICI MIEI Via della Pesca, 47 Tel. 06.6583069	DOCKING 9 Via Monte Cadria, 9 Tel. 06.6580697	IL MORO Via dei Lucci, 20 Tel. 06.6505645	LA FATTORIA DEL MARE Via Carlo Del Prete snc (aeroporto) Tel. 06.65012251
ANGIE MUSIC RESTAURANT Via delle Conchiglie, 23 Tel. 06.65048150	DONNA BEATRICE Via Foce Micina, 119 Tel. 06.6507615	IL PECCATORIGINALE Via della Scafa, 150-154 Tel. 06.65029952	LA FENICE Via degli Storioni, 6 Tel. 06.6506707
ANTICA ROMA Via dei Nocchieri, 80 Tel. 06.6523734	FISH TAKE-AWAY Viale Traiano, 181/B Tel. 06.65025071	IL PESCIOLINO INNAMORATO Via G. B. Grassi, 15-17 Tel. 06.97990792	LA FRANCISCA Via del Canale, 14 Tel. 06-6507020
BACCHUS IL PESCE E IL VINO Via Torre Alessandrina, 44 Tel. 06.6523380	FORT APACHE Via Redipuglia, 25 Tel. 06.65029150	"IL" RISTORANTE Lungomare della Salute, 21/AB Tel. 06.6520490	LA FRASCHETTA DEL MARE Via Monte Lauriol, 33/A Tel. 06.6521527
BASTIANELLI AL CENTRO Via Torre Clementina, 88 Tel. 06.6505095	FRONTE DEL PORTO Via Torre Clementina, 194 tel. 340.1791785	IL RISTORANTINO Via del Faro, 38 Tel. 06.65039033	LA GROTTACCIA Via Colle del Miglio, 1 Tel. 06.89017047
BASTIANELLI AL MOLO Via Torre Clementina, 312 Tel. 06.6505358	FUJI BARBECUE & SUSHI Via delle Ombrine, 33 Tel. 06.65048334	IL TETTO Lungomare della Salute, 85 Tel. 06.6522790	LA LAMPARA DA CIRO Lungomare della Salute, 23 Tel. 06.6523650
BLUE DOLPHIN Via Monte Cadria, 95 Tel. 388.8133322	GASTONE A MARE Lungomare della Salute, 189 Tel. 06.6580072	IL VICOLETTO Via Mario D'Agostini, 41 Tel. 06.6583473	LA LANTERNA Via Trincea delle Frasche, 145 Tel. 06.6520454
BRACERIA PUGLIESE Via Passo Buole, 46 Tel. 333.5821709	GE.PA.GI Lungomare della Salute, 55/C Tel. 06.6582802	INCANNUCCIATA Piazza G. B. Grassi, 17 Tel. 06.6506380	LA LOCANDA Via della Scafa, 406 Tel. 06.6522759
CAPO HORN Via delle Conchiglie, 23/B Tel. 06.65024114	GE.PA.GI Via Torre Clementina, 106-108 Tel. 349.289644	ISOLA D'ORO Via della Scafa, 166 Tel. 06.6522600	LA LUCCIOLA Via Debeli, 86 Tel. 06.6583978
CAPOGROSSI Via Torre Clementina, 224 Tel. 06.6505035	GINA A PORTO ROMANO Via Costalunga, 31 Tel. 06.6583143	IT ITALIAN RESTAURANT Via Monte Nozzolo, 1 Tel. 328.4667121	LA LUNA NEL PORTO Viale Traiano, 141 Tel. 06.6520619
CHI CERCA TROVA Via della Scafa, 445 Tel. 06.6583099	GRAZIELLA Via Portuense, 2291 Tel. 06.65010932	JE.GA. BAR Via delle Ombrine, 60 Tel. 06.65041619	LA MURENA Via del Canale, 4/A Tel. 06.65048201
CONCORDE Via Portuense, 2465 Tel. 06.6507149	HANUL LAUTARILOR Via Arsiero, 2 Tel. 329.4835599	JEFE RESTAURANT Via Monte Solarolo, 56 Tel. 06.89766578	LA PARANZA Via Foce Micina, 56 Tel. 328.0821290
CONTRO CORRENTE Via Mario Ingrellini, 29-31 Tel. 06.64211567	HOSTERIA EUCALIPTO Via Redipuglia, 107/A Tel. 06.65024138	JOE AL NAUTILUS Via Monte Cadria, 127 Tel. 06.6581179	LA PECORA NERA Via Giuseppe Oblach, 9/A Tel. 06.6582827
CRAZY COOK Via Valderoa, 100 Tel. 06.6521713	I 4 SCALINI Via Giorgio Giorgis, 74 Tel. 06.6520443	LA BITTA Via Portuense, 2489 Tel. 06.65047752	LA PERLA Via Torre Clementina, 214 Tel. 06.6505038
DA BRUNO E ROBERTO Via del Pesce Luna, 16 Tel. 06.65047416	I DUE AMICI Via delle Ombrine, 78 Tel. 06.6505176	LA CAMPAGNOLA Via della Pesca, 38 Tel. 06.6507178	LA PIAZZETTA Via delle Scuole, 28 Tel. 06.6506417

1962 - 2014

**52 ANNI DI ESPERIENZA  
AL VOSTRO SERVIZIO**



**S.A.F.**

distribuzione ingrosso vini e bevande

  
NUOVA SEDE

Fregene - via Agropoli, 79  
Tel. 06.665.60.698



# R I S T O R A N T I

LA ROTONDA  
Via Col Moschin, 10  
Tel. 06.6583392

LA SOGLIOLA  
Via della Pesca, 19  
Tel. 06.6506478

LA TAVERNA VECCHIA  
Via Coni Zugna, 81  
Tel. 06.65029886

LADY ROSE  
Via Foscolo Montini, 24  
Tel. 06.6582165

L'ANGOLETTO  
Via delle Ombrine, 42/C  
Tel. 06.45653153

L'ANGOLO  
Via A. Ampezzan, 2  
Tel. 06.31052946

L'ANTICO MOLO  
Viale Traiano, 145  
Tel. 06.6522845

LATITUDE 41°  
Via Torre Clementina, 276  
Tel. 06.65048255

LE BROCCHETTE  
Lungomare della Salute, 33  
Tel. 06.65048384

LE ROMANE  
Via Attilio Corrubia, 34  
Tel. 380.5235910

LEONARDO  
Via Portuense, 2470  
Tel. 06.99935860

LILLI ALLA FIUMARA  
Via Passo della Sentinella, 126  
Tel. 06.6580750

LO STUZZIVINO  
Via Formoso, 73  
Tel. 338.3537823

LO ZODIACO  
Lungomare della Salute, 69  
Tel. 06.65029776

L'ORTO STILOSO  
Via del Faro, 116  
Tel. 345.7867729

L'OSTERIA DEI LA GINESTRA  
Via del Canale, 34  
Tel. 06.65041694

L'OSTERIA DELL'OROLOGIO  
Via Torre Clementina, 114  
Tel. 06.6505251

LUANA  
Via Monte Nozzolo, 3  
Tel. 06.6520321

MAMMARO'  
Via B. Volpato, 4-16  
Tel. 06.45434879

MIAO PENG  
Viale delle Meduse, 131  
Tel. 06.6581517

MIAO XIAN GE  
Via Portuense, 2477  
Tel. 06.65048182

MIMMO OSTERIA DEL PESCE  
Viale Traiano, 95/A  
Tel. 06.6581748

MIRANDA  
Lungomare della Salute, 39  
Tel. 06.6505077

NUOVO SPINNAKER  
Via Monte Cadria, 45  
Tel. 392.4804782

OLIMPIA PARK  
Via Coni Zugna, 187  
Tel. 06.64211538

OLTREMARE  
Lungomare della Salute, 109/B  
Tel. 06.6520119

OSTERIA DI FUORIPORTA  
Via Trincea delle Frasche, 165  
Tel. 06.6522242

PARCO DEGLI ABRUZZI  
Via della Scafa, 151-153  
Tel. 06.6522475

PARCO DEGLI ULIVI  
Via Valderoa, 117  
Tel. 06.6581388

PASCUCCI AL PORTICCIULO  
Viale Traiano, 85  
Tel. 06.65029204

PEPERONCINO  
Via delle Ombrine, 85  
Tel. 06.6505020

PINZIMONIO  
Via Formoso, 95  
Tel. 06.65029764

PISICCHIO  
Via delle Ombrine, 38  
Tel. 06.6506444

PIZZERIA IL PONTICELLO  
Via Trincea delle Frasche, 126  
Tel. 06.65029491

PORTUS  
Via della Spiaggia, 12  
Tel. 06.6505073

QUARANTA  
Via Luigi Rendina, 22/A  
Tel. 06.6581199

RATATOUILLE  
Via Doberdò, 60  
Tel. 06.6523327

RISTOAEREO  
Via Trincea delle Frasche, 90  
Tel. 06.65036412

RISTORANTE BAR 33  
Via del Serbatoio, 33  
Tel. 393.6844295

RISTORANTINO LUNGO IL FIUME  
Via Torre Clementina, 200  
Tel. 329.9683823

RISTORIGANO  
Via Passo Buole, 98/C  
Tel. 06.6506536

ROSSO CORALLO  
Lungomare della Salute, 141  
Tel. 06.65.22.650

ROSSO FISSO  
Via Foce Micina, 101  
Tel. 06.6506672

SFIZI DI MARE  
V.le delle Meduse, 185  
Tel. 06.65025258

TOKYO JAPANESE RESTAURANT  
Via G. B. Grassi, 20-22  
Tel. 06.65047370

TRATTORIA LA MARINA  
Via Torre Clementina, 140  
Tel. 06.65047360

TT REST  
Via Col del Rosso, 42  
Tel. 06.92080028

UN POSTO AL SOLE DA CAVALLO  
Via Passo Buole, 155  
Tel. 339.3064804

UN POSTO AL SOLE  
Via Torre Clementina, 98  
Tel. 06.65047706

UN POSTO CARINO  
Via Torre Clementina, 302  
Tel. 06.6507231

UVA FRAGOLA  
Via Torre Clementina, 164/A  
Tel. 06.6506981

VERA NAPOLI  
Via Passo Buole, 76  
Tel. 06.65029566

VILLA S. GIORGIO  
Via Dioscuri, 77  
Tel. 328.2328271

ZI PINA  
Via Torre Clementina, 180  
Tel. 06.6505080

RISTORANTE  
**LATITUDINE 41°**

Hotel Tiber Fiumicino  
Via della Torre Clementina 276  
Fiumicino (RM)  
Tel. 06.65048255  
Email: info@hoteltiberfiumicino.it

# ENOTECA DEL PORTO

## WINE CORNER

selection by  
*Giulio Bernabei* 1933

DEGUSTAZIONE

MESCITA

APERITIVI

CORSI PROFESSIONALI  
DI SOMMELIER

APERIWINE

TUTTI I GIORNI  
TUTTO IL GIORNO  
9.00 - 23.00

DEGUSTAZIONE

Viale Traiano, 95 - Fiumicino  
Tel. 06 6522572  
[enotecadelportofiumicino@gmail.com](mailto:enotecadelportofiumicino@gmail.com)





## HOTEL

AL PORTICCILOLO (\*\*\*)  
Via Fiumara, 2  
Tel. 06.65029204

HILTON ROME AIRPORT (\*\*\*\*)  
Via Arturo Ferrarin, 2 (Aeroporto)  
Tel. 06.65258

HOTEL RIVIERA BEST WESTERN (\*\*\*)  
Via Licio Visentini, 30-32  
Tel. 06.6580302

QC TERME ROMA (\*\*\*\*\*)  
Via Portuense, 2178/A  
Tel. 06.6529444

AMELINDO RESIDENCE  
Via Passo Buole, 75/B  
Tel. 06.65024336

HOTEL CHOPIN (\*\*)  
Via Arsiero, 2  
Tel. 06.65028861

H. RM AIRPORT BEST WESTERN (\*\*\*\*)  
Via Portuense, 2465  
Tel. 06.6507221

RESIDENZA IL VELIERO  
Via Giorgio Giorgis, 100  
Tel. 06.6583318

COMFORT H ROMA AIRPORT (\*\*\*\*)  
Via Tempio della Fortuna, 52/B  
Tel. 06.65029682

HOTEL DE LA VILLE RELAIS (\*\*\*)  
Via Porto Romano, 36  
Tel. 06.6580972

TIBER (\*\*\*\*)  
Via Torre Clementina, 276  
Tel. 06.65048255

SECCY HOTEL (\*\*\*\*)  
Via delle Scuole, 32  
Tel. 06.65048389

EURO HOUSE ROME AIRPORT (\*\*\*)  
Via Remo La Valle, 8-12  
Tel. 06.6506277

HOTEL DEL MARE (\*\*\*)  
Via Lungomare della Salute, 111/C  
Tel. 06.65029738

LA PERLA (\*)  
Via Torre Clementina, 214  
Tel. 06.6505038

ZIO PAPERONE (\*)  
Via Sante Tani, 11-13  
Tel. 06.6502886

GOLDEN TULIP ROME AIRPORT (\*\*\*\*)  
Via della Scafa, 416  
Tel. 06.65029864

HOTEL LA VILLETTA (\*\*)  
Via delle Scuole, 64  
Tel. 06.65047920

LA TORRE DEL MORO (\*\*)  
Via della Pesca, 38  
Tel. 06.6505087

HILTON GARDEN INN (\*\*\*\*)  
Via Vittorio Bragadin, 2  
Tel. 06.65259000

HOTEL OLTREMARE (\*\*)  
Lungomare della Salute, 111  
Tel. 06.65029719

L. DA VINCI RM AIRPORT HOTEL (\*\*\*\*)  
Via Portuense, 2470  
Tel. 06.999351



## STABILIMENTI E CHIOSCHI

ABBRONZATISSIMA  
Via della Pesca, 118  
Tel. 331.7350463

IL VELIERO (R)  
Lungomare della Salute, 20  
Tel. 06.6521804

NERI VILLAGE (R)  
Lungomare della Salute, 80  
Tel. 06.64211450

QUEEN MARY (R)  
Lungomare della Salute, 56  
Tel. 06.6522620

AL TIMONE (R)  
Lungomare della Salute (fronte civ. 187)  
Tel. 334.3573934

LA BUSSOLA  
Lungomare della Salute, 40/A  
Tel. 06.6582003

PAPAYA BEACH  
Lungomare della Salute (fronte civ. 143)  
Cell. 338.1169671

ZENITH VILLAGE  
Lungomare della Salute (fronte civ. 219)  
Tel. 320.8542941

BIBIKIU (R)  
Lungomare della Salute, 70  
Tel. 06.6520318

L'OASI (R)  
Lungomare della Salute, 16  
Tel. 06.6520122

REEF VILLAGE  
Lungomare della Salute (fronte civ. 105)  
Tel. 327.3469908

DADA UMPA VILLAGE (R)  
Piazzale Mediterraneo  
Cell. 335.6077922

MARINA DEL REY (R)  
Lungomare della Salute, 46-48  
Tel. 06.6584641

TIRRENO MARE (R)  
Lungomare della Salute, 30  
Tel. 392.473147069

FLORIDA (R)  
Lungomare della Salute, 36  
Tel. 06.65029647

MEDITERRANEO BEACH (R)  
Piazzale Mediterraneo  
Tel. 06.65025241

VITTORIA ON THE BEACH (R)  
Lungomare della Salute, 38  
Tel. 06.6522594



## BED AND BREAKFAST

ACQUAMARINA  
Via Torre Alessandrina, 16  
Tel. 06.6583507

FIUMICINO INN  
Via William D'Altri, 110/A  
Tel. 06.65029885

LA LOCANDIERA  
Via Ugo Botti, 38  
Tel. 06.45423195

PARADISE  
Via Passo Buole, 99/bis  
Tel. 06.6506245

SLEEP & FLY ROME AIRPORT  
Viale di Coccia di Morto, 4  
Tel. 06.6505390

ALBIS SHORT LETS  
Via della Scafa, 39  
Tel. 06.6523230

FLY IN THE WORLD  
Via Hermada, 143/B  
Tel. 06.6583919

LA MAISON JOLIE  
Via Lelio Silva, 49  
Tel. 06.65036182

PORTO DI CLAUDIO  
Via delle Ombrine, 52  
Tel. 06.65047982

SOLE E LUNA  
Via Giuseppe Buciuini, 9  
Tel. 334.1543489

ANDIRIVIENI  
Via Portunno, 78  
Tel. 347.9522417

GOOD NIGHT  
Via Hermada, 44  
Tel. 06.6522988

LA MELIS AIRPORT  
Via Costantino Borsini, 6  
Tel. 328.8408530

QUEENS  
Via G. Taurisano, 125  
Tel. 06.6521619

TORRE CLEMENTINA  
Via Torre Clementina, 162/C  
Tel. 06.45443069

B&B LETTERARIO  
Via Doberdo, 44/C  
Tel. 06.65024733

HAPPY HOME  
Via Opacchiasella, 9/a  
tel. 334.1362905

LE MEDUSE  
Via delle Meduse, 116  
Tel. 06.65025007

RELAIS MARIA LUISA  
Via Monte Spinoncia, 10  
Tel. 06.65029348

VEGAN INN AIRPORT  
Via delle Vongole, 24  
Tel. 392.6878184

CASA DEL SOLE  
Via Giorgio Bombonati, 48  
Tel. 06.6584142

IL CASALETTO  
Via Passo Buole, 56  
Tel. 06.6522954

LE STANZE DEL SOLE  
Via Antonio Toscano, 5  
Tel. 334.7955288

RES. L. DA VINCI HOUSE  
Via Mario Calderara, 39  
Tel. 342.552802

VILLA ROSITA  
Via Aldo Quarantotti, 48  
Tel. 346.1870170

DA VINCI'S HOUSE  
Via Mario Giuliano, 54  
Tel. 06.65039063

INSULA PORTUS  
Via Salvatore Tanzillo, 4/F  
Tel. 345.3658462

LE VILLE  
Via Monte Solarolo, 11/E  
Tel. 06.83765052

RETRÒ  
Via Rocce Anzini, 92  
Tel. 06.6582427

DOMUS LINA  
Via della Spiaggia, 5  
Tel. 06.6505014

LA CASA GIALLA  
Via Fabio Rugiadi, 66  
Tel. 349.4714327

L'ISOLA  
Via Portunno, 53  
Tel. 06.97275259

ROME AIRPORT  
Via della Scafa, 441  
Tel. 06.6582058

ENEA HOUSE  
Via Trincea delle Frasche, 32  
Tel. 06.6520399

LA CHIAVE DI "FA"  
Via Giorgio Giorgis, 23  
Tel. 331.4051574

LUANA INN AIRPORT  
Via Monte Forcelletta, 23  
Tel. 328.9077753

ROYAL  
Via G. Taurisano, 123  
Tel. 339.1570286

FIUMICINO AIRPORT  
Via dei Mitili, 47  
Tel. 06.45653345

LA DARSENA  
Via Fiumara, 50  
Tel. 324.6290640

NUMBER 60  
Via Falzarego, 60  
Tel. 06.6523771

SABRI  
Via Anco Marzio, 68  
Tel. 349.7921644

# www.qfiumicino.com

Il tuo punto di riferimento per l'informazione locale:  
notizie di cronaca, ambiente,  
turismo, politica, sport ed eventi



il tuo territorio a portata di click.

Per la tua pubblicità:  
media.press@virgilio.it  
06-66560329



- Consulenza personalizzata e realizzazione grafica della pubblicità
- Formule pubblicitarie flessibili e su misura

seguici su  [www.facebook.com/qui.fiumicino.3](http://www.facebook.com/qui.fiumicino.3)





Centralino  
Tel. 06.65210.245

Assessorato Lavori Pubblici e Manutenzione Urbana  
Tel. 06.65210.684 – 06.65210.8621

Assessorato Ambiente e Rifiuti  
Tel. 06.65210.8628

Assessorato Attività Produttive, Formazione e Lavoro  
Tel. 06.65210.432

Assessorato Urbanistica e Pianificazione del Territorio  
Tel. 06.65210.438 – 06.65210.425

Assessorato Servizi Sociali, Salute, Sport e Infanzia  
Tel. 06.65210.683

Assessorato Cultura, Politiche Giovanili, Pari Opportunità, Diritti degli Animali  
Tel. 06.65210.8418

Fiumicino Tributi  
Tel. 06.650432101

Carabinieri  
Tel. 06.6522244

Polizia Municipale  
Tel. 06.652108038

Polizia di Stato  
Tel. 06.6504201

Vigili Urbani  
Tel. 06.6502631/2

Guardia di Finanza  
Tel. 06.65024469

Capitaneria di Porto  
Tel. 06.656171

Guardia Costiera  
Tel. 06.65617349

Protezione Civile  
Tel. 06.65210790

Nucleo Cure Primarie  
Tel. 06.56484523

Consultorio  
Tel. 06.56484750

Farmacie Comunali  
Tel. 06.65024450

Biblioteca Comunale  
Tel. 06.657538219

Pro Loco Fiumicino  
Tel. 06.65047520

## ORARI COTRAL Fiumicino città – Roma Eur metro Magliana

Fiumicino – v. Portuense – Eur Magliana [Metro B]

### Feriale

05:30\* 06:00 06:25 07:20 07:50 08:50 09:50 10:50 11:50 12:50 13:20 14:20 15:20 16:20  
17:20 18:00 18:20 19:20 21:05

### Festivo

06:00 07:50 09:10 10:10 11:40 12:40 14:40 15:40 16:40 17:40 18:40 19:40 21:10

Eur Magliana [Metro B] – v. Portuense – Fiumicino

### Feriale

06:20 06:45 07:15 08:15 08:45 09:45\* 10:45 11:45 12:45 13:45 14:15 15:15 16:15 17:15  
18:15 18:45 19:15\* 20:10 21:45

### Festivo

06:40 08:35 10:05 11:00 12:35 13:35 15:25 16:30 17:35 18:35 19:35 20:35 21:45

Orario valido sino al 1 aprile 2014  
\* transita sulla A12 Roma-Fiumicino

# Schiaffini

SCHIAFFINI TRAVEL SPA



## Tour Operator - Bus Operator

- Progettazione e gestione servizi di trasporto pubblico
- Servizi scuolabus
- Gestione e manutenzione parco veicoli aziendali
- Servizi per la mobilità - gestione della sosta
- Organizzazione di meeting, congressi, viaggi incentives e viaggi affari
- Noleggio autobus e minibus, autovetture con e senza conducente
- Servizi trasporto disabili
- Servizio assistenza di guide e/o interpreti, accompagnatori
- Turismo scolastico
- Settore incoming Roma e Castelli Romani
- Biglietteria aerea, ferroviaria, marittima nazionale ed internazionale

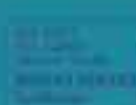

# Schiaffini

SCHIAFFINI TRAVEL SPA

SERVIZI E PROGETTI PER LA MOBILITÀ E IL TURISMO • NOLEGGIO BUS • DELUXE COACH HIRE

### SEDE

Roma - via delle Strelitzie, 36  
tel. +39 06.71.30.531 r.a.  
fax +39 06.71.30.537  
info@schiaffini.com  
www.schiaffini.com

### TRAVEL OFFICE

00043 Ciampino Roma  
via Folgarella, 59  
tel. +39 06.7919800  
+39 06.7914757  
fax +39 06.7910096

### FILIALI

Fiumicino - Ciampino - Cerveteri  
Latina - Marino - Rocca di Papa



## DOVE SIAMO

### EDICOLE

**MELIS**  
via Portuense 2438

**CORRAI**  
via della Scafa

**IMPERIALE**  
viale Traiano

**PETRUCCI**  
via S. Pertini

**RUSSO**  
L. mare della Salute

**SALZARULO**  
via del Faro

**SCAPPATICCI**  
via G. Giorgis

**CARDUCCI**  
via Foce Micina

Zanzibar, via Porto Romano, 44/E

### AZIENDE - NEGOZI

4DRG - via del Serbatoio, 26  
Alimar - via del Faro, 60  
Allians - via delle Meduse, 134  
Amisur - via Coroglio, 49/51 (Fregene)  
Andreucci Gomme - via Portuense, 2451  
Autofficina Di Giuseppe  
via Tre Denari, 445 (Maccarese)  
Autorità Portuale - piazzale Tirreno  
Banco Desio Lazio - via Giorgio Giorgis, 13  
Cerulli Macelleria - via del Canale, 22/D  
Cerulli Macelleria - via Passo Buole, 95  
CIA Infissi - via Nazareth 220 (Roma)  
Conad - via Coccia di Morto, 223 (Focene)  
Consiglio - via Foce Micina, 7/A  
Cose Italiane - piazza G. B. Grassi, 21  
D&D Outdoor - via Mirone, 4 (Casal Palocco)  
Disco Rosso - via T. Clementina, 158/A  
Dibi Center - viale Viareggio (Fregene)  
Dirty Surf - via Bignami, 35-37  
Ecostore - via delle Ombrine, 42/B  
Edilizia Oggi - via Aurelia, 2381  
Edilizia Silvestri - via Corona Australe, 3-11  
Enoteca del Porto - viale Traiano, 95  
Estetica Simona - via Cervia, 216  
Farmacie Comunali - sede di Isola Sacra  
Farmacia S. M. della Salute - T. Clementina, 76-78  
Farmacrimi - via delle Meduse, 77  
Fotottica Aldo - via T. Clementina, 132  
Gabetti - via Fiumara, 24/A  
Gioca e Crea - via delle Fissurelle, 33  
Il Girasole - via Valderoa, 74-76  
L'angolo delle Idee - via Arsia, 40

La Bottega del Sapone - via Anco Marzio, 132-134  
La Dolce Pasta - via delle Lampare, 2/BCD  
Lazioterm - via Athos Maestri, 8  
L'isola celiaca - via delle Meduse, 175  
Market Central Da Vinci - via G. Montanari  
Master Brico - viale Traiano, 7-13  
Mobil Project - via Corona Australe (Maccarese)  
Motobike - via Foce Micina, 66  
My Garden - via Anco Marzio, 123  
Natura Sì - via T. Clementina, 160  
Neri Village - lungomare della Salute, 80  
Next Level - via delle Lampare, 2/F  
Nuvole di Fumo - via T. Clementina, 112  
Orlandi - via Arsia, 12/C  
Ottica Attardi - via Formoso, 21/A  
Patatrac - via delle Fissurelle (Focene)  
Pesca Pronta - via G. Durli, 45  
Peter Pan - via del Serbatoio, 10  
Picchiarelli Gomme - via Portuense, 2411  
Pinus Pinea - via Agropoli, 79/A (Fregene)  
Pro Loco Fiumicino - piazza G. B. Grassi, 12  
Regie Auto - via della Scafa, 260  
RI-FI - via Valderoa, 133  
S.A.F. - via Porto Azzurro, 25-35  
Sally Shop - via Fiumara, 40/A  
Seafer - via Tempio della Fortuna, 104  
Shabby Chic - via Fiumara, 26-28  
Solo Affitti - via Giorgio Giorgis, 202  
Studio Verbena - via A. Paolucci, 16  
Tabacchi e non solo - piazza Caduti per l'Italia, 1  
Thun, via T. Clementina, 126-128  
Tre F Auto - via Portuense, 2411  
Zenith Village - lungomare della Salute  
Zoo Beach - viale Castellammare, 306

### BAR - RISTORANTI

Bar Carlo - via della Scafa, 392  
Bar Carpe Diem - via Passo Buole, 38/D  
Bar del Canale - via del Canale, 27  
Bar della Darsena - viale Traiano, 133  
Bar della Foce - via Foce Micina, 56  
Bar 7000 caffè - via Giorgio Giorgis, 70  
Bar F e V - via Coni Zugna, 73  
Bar Millennium - via Coni Zugna, 219  
Bar Polo Nord - lungomare della Salute, 223/A  
Bar Riccio - via T. delle Frasche, 112  
Bar Rustichelli - via Giorgio Giorgis, 25  
Bar Tamoil - via Coccia di Morto  
C'è pizza per te - via V. d'Intino, 35  
Dolce Sosta - via T. delle Frasche, 217  
Gran Caffè Traiano - viale Traiano, 180  
Irish Coffee - via T. delle Frasche, 145  
Non solo Bar - via delle Meduse, 160  
Ristobar Caino e Abele - via A. Zara (aeroporto)  
Ristorante dei La Ginestra - via del Canale, 34  
Ristorante La Grottaccia - via Colle del Miglio, 1  
Ristorante La Lucciola - via Debeli, 86  
Ristorante Pascucci al Porticciolo - viale Traiano, 85  
Supermario Bar - via T. Clementina, 38  
The Tower Pub - via T. Clementina, 30-32

se vuoi diventare un Qui Fiumicino Point telefona allo 06.66.56.03.29

Per la tua Pubblicità su Qui Fiumicino

06.66560329





Partner di Qualità

2014-2015

**SCHÜCO**  
FINESTRE - PORTE - VERANDE

# le migliori marche per un mondo di soluzioni

**Gibus**  
Tende da sole

Tenda da sole

**KIKAU**

Persiane orientabili,  
blindate, tradizionali

**Dierre**

Portoncini blindati

**Internorm**

Finestre in PVC  
PVC/alluminio  
legno/alluminio

**SUNCOVER**

Tende alla veneziana  
Zanzariere a molla  
ed elettriche



**GRIESSER**

Schermature solari

**Grati**

Tapparelle  
alluminio e acciaio

**HORMANN**

Basculanti e portoni  
per garage e box

**forster**

Infissi  
in acciaio inox

**GRUBEN**

Grate  
antiscasso



dal 1960 costruzioni infissi alluminio

SOLO IL MEGLIO SENZA DOVER ANDARE LONTANO SABATO APERTI - AMPIO PARCHEGGIO

[www.finestre.it](http://www.finestre.it)

Roma - Via Nazareth, 220 (zona Aurelia-Bocea)  
Tel. e Fax 06.61522238 - 06.61529315 - 06.61520543



# LAZIOTERM SRL

## RIELLO

### NUOVE ENERGIE PER IL CLIMA

PREVENTIVI GRATUITI E TECNICI ESPERTI A VOSTRA DISPOSIZIONE



Vaillant



DAIKIN

BAXI

ROTEX

PLEION

VIA ATHOS MAESTRI, 8 - FIUMICINO TEL. 06.65.02.43.81 INFO@LAZIOTERM.IT  
[WWW.LAZIOTERM.IT](http://WWW.LAZIOTERM.IT)